Edición de 18 páginas

Año VIII

LA NACION

PRECIO EN TODO EL PAIS
VEINTE CENTAVOS

SANTIAGO, DE CHILE, VIERNES 25 DE ENERO DE 1924

SUSCRICIONES: Por 1 año: $ 60.—Por 6 meses: $ 32
Por 3 meses: $ 17. — Por 1 año extranjero: $ 120

Núm. 2,568

APOLOGIA DE LOS TRASNOCHADORES

por JULIO CAMBA

Siempre que un gobernante en España anuncia grandes propósitos regeneradores — descuaje del caciquismo, moralización administrativa, purificación del sufragio, saneamiento de la Hacienda, etc., — ¿saben ustedes lo que quiere decir? Pues, quiere decir, sencillamente, que va a cerrarnos los cafees a las dos de la madrugada. Dijérase que nuestros gobernantes no se han enterado aún de la invención de la luz eléctrica que, quitándole a la noche su carácter tenebroso, la ha hecho tan propicia como el día a las actividades menos misteriosas. Un prejuicio ancestral les hace creer que, de dos de la madrugada en adelante, no puede haber ya, hasta que cante la alondra, condumio saludable ni honesto contubernio, y lo peor es que todas las familias le dan en esto la razón. ¡Pobre trasnochador que no ha de ser comprendido nunca, ni aun en lo más íntimo de su hogar! Nadie se imagina que un hombre arruine su salud, pasándose las noches fuera de casa, si no obtiene, a cambio de ello, algún placer, pero el trasnochador tiene un alma desinteresada. ¿Que por qué trasnocha? ¡Qué se yo!... En Madrid lo hace, probablemente, por un vago espíritu de ascetismo o por un instinto exagerado de moralidad.

Madrid es una ciudad de un millón de habitantes que bullen durante el día de un extremo a otro y entre esta vida varia y compleja toda aventura es posible. Cada escaparate que se muestra suscita un deseo; cada mujer bonita que pasa constituye una tentación. San Antonio no se atrevería, seguramente, a pasear a las doce del día por el centro de una ciudad moderna, y el trasnochador tampoco. No. El trasnochador espera pacientemente a que termine nuestra vida diurna y cuando Madrid, como un villorrio, se ha quedado reducido a dos o tres centenares de personas, sale a la calle y se dirige al cabaret.

¿Conocen ustedes algún lugar de mayor austeridad que un cabaret madrileño? Unas cuantas mujeres tristísimas — las mujeres alegres — están sentadas ante unas mesas. Quizá haya alguna bonita, pero, bajo el colorete que los cubre, todos los rostros parecen iguales. En total, las mujeres alegres, es decir, las mujeres tristes, serán unas quince o veinte, y el trasnochador, que ha envejecido con ellas, las conoce a todas por sus nombres. Ya he dicho que el trasnochador es un asceta, pero si no lo fuese, todo apetito carnal moriría en él ante el espectáculo de estas mujeres tristes, quiero decir, alegres... De pronto, y no sé si para que las mujeres alegres se pongan tristes o si para que las mujeres tristes se pongan alegres, un negro toma unos palillos recubiertos de algodón en rama en los extremos y, como un doctor que fuese a darle toques a un paciente en la garganta, comienza a golpear un instrumento extraño, mientras sus compañeros de orquesta le acompañan con clarinetes, con címbalos, con peroles, con guitarras, con panderos, con latas de sardinas... Unos traperos, que se pusieran a hacer música con todos los objetos recogidos entre la basura de las casas, no procederían de otro modo. La melodía es feroz. De vez en cuando se oye entre ella un sonido estridente, como el grito de un niño recién nacido a quien el director de orquesta martirizara en un alarde de musicalismo "jazzbandiano". Y, en tanto las mujeres alegres bailan tristemente el shimmy o el fox-trot, el trasnochador, haciendo de tripas corazón, sorbe heroicamente una pócima nauseabunda.

—¡Lo que se habrá divertido el señorito! — piensa, luego la portera al abrirle al noctámbulo la puerta del ascensor.

Y, en este pensamiento, la portera tiene el alto honor de coincidir con el Gobierno de su Majestad.

¡Pobre trasnochador, víctima de todas las censuras y de todas las disposiciones legales! Las gentes suponen que, al lanzarse al arroyo en estas noches glaciales del invierno madrileño, el trasnochador lo hace con el frívolo propósito de divertirse, y nadie adivina el espíritu de renunciación que inspira su noctambulismo. Por mi parte, yo creo que si alguna clase social merece un premio de virtud es la clase de los trasnochadores y si algún día, ya viejo, me siento vocación de anacoreta, en vez de irme a la Tebaida, me iré a un cabaret.

J. C.

EL HIPNOTISMO COMO MEDIO PARA IMPEDIR UNA BODA

El curioso caso de la hermosa condesa húngara Sherr-Toss

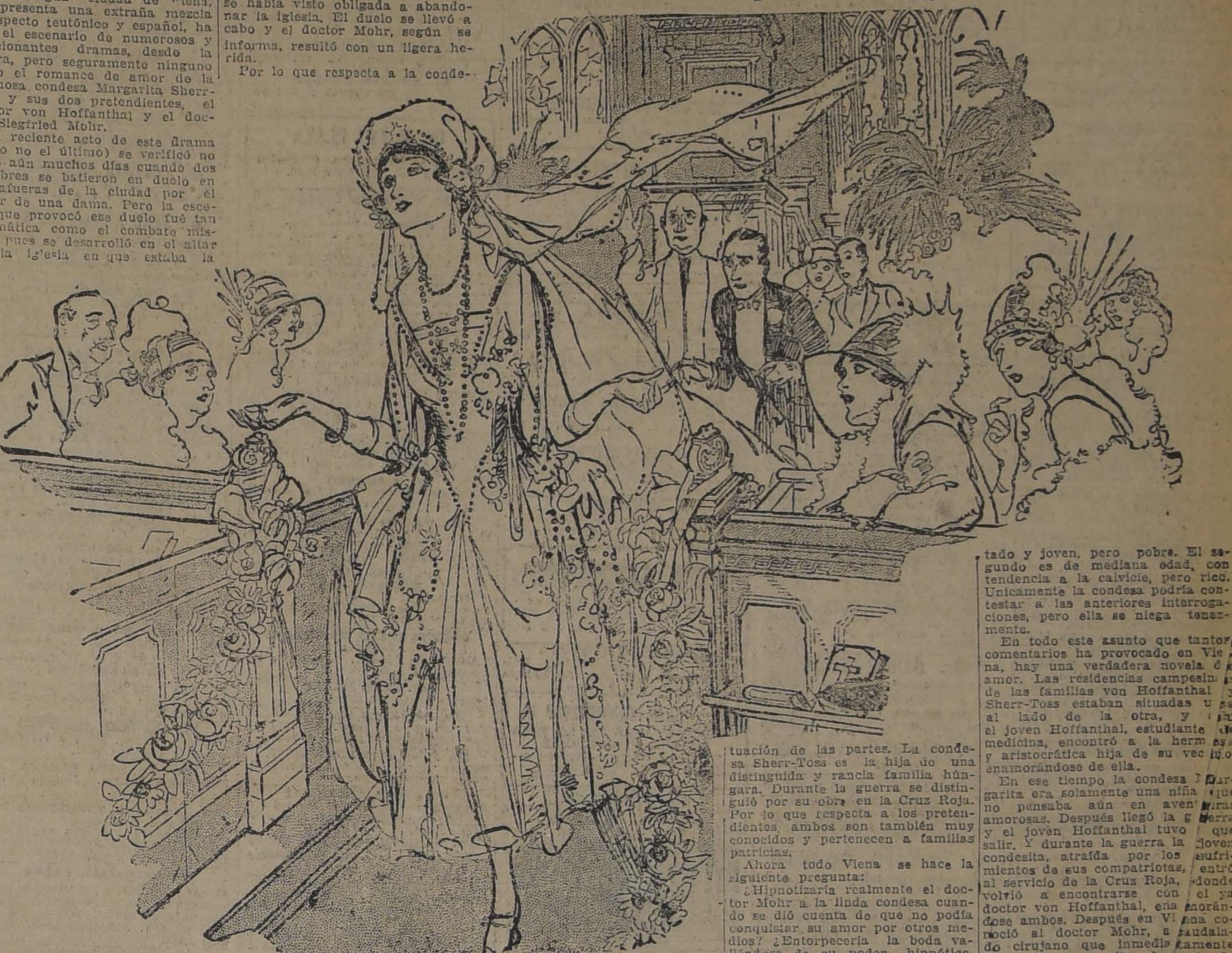

La antigua ciudad de Viena, que presenta una extraña mezcla de aspecto teutónico y español, ha sido el escenario de numerosos y emocionantes dramas, desde la guerra, pero seguramente ninguno como el romance de amor de la hermosa condesa Margarita Sherr-Toss y sus dos pretendientes, el doctor von Hoffanthal y el doctor Siegfried Mohr.

El reciente acto de este drama (pero no el último) se verificó no hace aún muchos días cuando dos hombres se batieron en duelo en las afueras de la ciudad por el amor de una dama. Pero la escena que provocó ese duelo fué tan dramática como el combate mismo, pues se desarrolló en el altar de la iglesia en que estaba la condesa, al lado del doctor von Hoffanthal en espera de que el sacerdote pronunciara las sacramentales palabras que habrían de convertirlos en marido y mujer.

Durante el primer período del servicio religioso, la condesa de Sherr-Toss estuvo tranquilamente sentada al lado de su novio, y parecía estar casi desmayada. Pero de pronto se levantó, echó a un lado su velo y dijo: "Escucho a mi amigo el doctor Mohr, que me llama", y antes de que los asombrados espectadores pudieran protestar, se había ya levantado y había salido de la iglesia apresuradamente.

Lo que siguió a continuación es algo confuso, pero parece que fué lo siguiente: "El doctor von Hoffanthal al salir de la iglesia en seguimiento de su novia, la vió penetrar a un automóvil cerrado que estaba detenido a cierta distancia de la iglesia, y alcanzó a divisar un momento a su rival que miraba ansiosamente por una de las ventanillas, poniéndose el auto en movimiento instantes después.

Al día siguiente la condesa Sherr Toss no pudo ser hallada. Pero el desesperado von Hoffanthal descubrió al doctor Mohr y lo desafió a duelo, acusándolo de que había hipnotizado a su novia y la había puesto en tal estado que ella contra su voluntad se había visto obligada a abandonar la iglesia. El duelo se llevó a cabo y el doctor Mohr, según se informa, resultó con un ligera herida.

Por lo que respecta a la condesa, su familia anunció haberla encontrado y se la llevó a una posesión cerca de Viena, y el doctor Hoffanthal, después de estos sucesos se ha encerrado en un mutismo absoluto, y nada ha querido declarar sobre si el matrimonio está postergado indefinidamente o no.

El caso en cuestión ha despertado una atención inusitada en la sociedad vienesa, debido a la situación de las partes. La condesa Sherr-Toss es la hija de una distinguida y rancia familia húngara. Durante la guerra se distinguió por su obra en la Cruz Roja. Por lo que respecta a los pretendientes, ambos son también muy conocidos y pertenecen a familias patricias.

Ahora todo Viena se hace la siguiente pregunta:

¿Hipnotizaría realmente el doctor Mohr a la linda condesa cuando se dió cuenta de que no podía conquistar su amor por otros medios? ¿Entorpecería la boda valiéndose de su poder hipnótico, obligando a la novia a abandonar la iglesia o ejercería ella únicamente una prerrogativa tan femenina como es la de cambiar de opinión en el último minuto?

Es sabido que la condesa dudó durante meses enteros entre el doctor von Hoffanthal y el doctor Mohr. El primero es bien presentado y joven, pero pobre. El segundo es de mediana edad, con tendencia a la calvicie, pero rico. Unicamente la condesa podría contestar a las anteriores interrogaciones, pero ella se niega tenazmente.

En todo este asunto que tantos comentarios ha provocado en Viena, hay una verdadera novela de amor. Las residencias campesinas de las familias von Hoffanthal y Sherr-Toss estaban situadas una al lado de la otra, y allí el joven Hoffanthal, estudiante de medicina, encontró a la hermosa y aristocrática hija de su vecino, enamorándose de ella.

En ese tiempo la condesa Margarita era solamente una niña que no pensaba aún en aventuras amorosas. Después llegó la guerra y el joven Hoffanthal tuvo que salir. Y durante la guerra la joven condesita, atraída por los sufrimientos de sus compatriotas, entró al servicio de la Cruz Roja, donde volvió a encontrarse con el ya doctor von Hoffanthal, enamorándose ambos. Después en Viena conoció al doctor Mohr, acaudalado cirujano que inmediatamente la pretendió, y ella, después de dudas y consultas decidió casarse con su amigo de la infancia, con el resultado ya conocido.

Ahora toda la sociedad de Viena sigue haciéndose la pregunta: "¿Se casará la condesa de Sherr Toss con el doctor Hoffanthal? Y muchos no trepidan en aventurar la respuesta afirmativa.

LA BONDAD DE LAS

VACUNAS

Contra el CARBUNCLO

QUE PREPARA EL

INSTITUTO BIOLOGICO

de la Sociedad Nacional de Agricultura

está demostrada por la creciente demanda de los agricultores, como lo prueba el siguiente estado de las vendidas:

Año 1921 . . 33,158
Año 1922 . . 136,185
Año 1923 . . 197,307

Total en 3 años
366,650
dosis

ORDENES E INFORMES: S. Francisco 2291
Teléfono 58, San Miguel.

NOTA.— El dinero que usted pague por estas vacunas no irá al extranjero, sino que quedará en Chile para desarrollar los servicios del Instituto y servir mejor los intereses de la agricultura nacional. E-19

PALACE HOTEL - Valdivia

EDIFICIO DE CEMENTO ARMADO EN LA PLAZA DE LA REPUBLICA

Capacidad para 160 pasajeros. Completamente transformado por su nuevo dueño

CASILLA 442 — ENRIQUE BLEY — TELEF. 239

Benguria

ESPECIFICO BOLIVIANO

NO ES TINTURA

SE VENDE SANDIAS Y MELONES

por carros, puestos Estación Colina. Los interesados pueden dirigirse al Administrador del FUNDO LO PINTO, COLINA, o al agente en Santiago, don

CARLOS MULLER — Casilla 2955

OFICINA BANCO ANGLO, N.o 15, TERCER PISO

HOY VIERNES 25

Se efectúa el Sorteo del BONO fundador de "LA PODEROSA".

EL BONO DE UN PESO

203 Premios con un Premio Mayor de 5,000 pesos. Vaya o mande inmediatamente a buscar sus Bonos.

TIENE TIEMPO HASTA LAS 2 DE LA TARDE

"LA PODEROSA" — TEATINOS N.o 333

B. FERRAN,
GERENTE.

AVISOS de REMATE

ULTIMA PAGINA

HOY E. RODRIGUEZ.— VACUNOS Y CABALLARES.

HOY E. MANDIOLA.— ALMACEN Y BODEGA SAN PABLO N.o 1901.

MAÑANA RIVAS Y CALVO.—MAQUINARIAS, DELICIAS N.o 2197.

RIT $1,30

PARA TEÑIR EN CASA

NO MANCHA LAS MANOS

JUNIOR

COMPETENTE Y PRACTICO EN CASAS COMERCIALES SE NECESITA

Dirigirse:

CASILLA 120 - D

ITAL POQUINDO

YODOCERVINA

en la curación del catarro intestinal no puede fallar

Una Prueba de Refinamiento

DIENTES bien conservados y encias rosadas y sanas, son una demostración inequívoca de refinamiento. Encias inflamadas son encias enfermas.

No ensaye dentifricos asperos y arenosos, use SOZODONT que ha sido considerado como el más sano y eficaz durante los últimos cien años.

Aconsejamos que despues de limpiarse la boca se le de un masaje rápido a las encias.

Fabricantes
HALL & RUCKEL. Incorporated
153 Waverly Place. N. Y.. U. S. A.
Representantes A. & R. HOLMES
CASILLA 2134
SANTIAGO — CHILE

SOZODONT

THE WONDER
MADE AT ELGIN, ILL.

Una maravillosa construcción es el

MOLINO ELGIN

ALGUNAS DE SUS VENTAJAS

Se aceita una vez al año. Toda maquinaria está resguardada de la intemperie. Engranajes y bielas dobles. Tornamesas con descanso de bolitas. Regulador que evita que el molino marche demasiado rápido en temporales. Torre más fuerte y rígida que cualquier otro molino.

UNICOS IMPORTADORES

GIBBS & Co.

CATEDRAL 1037

Premios mayores en el sorteo de la Lotería Nacional Argentina verificado ayer en Buenos Aires: Con $ 80,000 argentinos, el número 10,083; con $ 10,000, el número 19,478; con $ 5,000, los números 20,417 y 19,004; con $ 2,000, los números 42,194, 16,606, 14,727 y 16,716; con $ 1,000, los números 8,505, 37.166, 21,565 14.117, 11.948, 8.115, 34.277, 2.240, 22.996, 42.096, 38.428 y 36.405. Estos números corresponden también a la lotería de $ 20,000 argentinos (Serie B) y los premios se pagan de acuerdo con el programa especificado al dorso de cada billete.

RESULTADO:

¡NADIE FALTE!

HOY

¡AUN ES TIEMPO!

GRAN LOTERIA DE MONTEVIDEO

PREMIO MAYOR, $ 50,000 oro uruguayo ($ 400,000.00 chilenos).

Billete ENTERO, $ 110; QUINTO de billete, $ 22 chilenos (En este sorteo juegan solamente 20,000 números).

Si usted quiere ganar en la lotería, adquiera sus billetes unicamente en la afortunada Casa E. Turri (Casa de Cambio de Monedas)

E. TURRI, Buenos Aires, G. Güemes 356.

GUIA PROFESIONAL

ABOGADOS

GABRIEL AMUNATEGUI-SALVADOR DE LA VEGA
Estudio: Morandé 235, interior, 3-6. Casilla 3091. Teléfono 1963.

ERNESTO BARROS JARPA
Atiende sus asuntos profesionales, el señor Agustín Barros Jarpa, en Moneda 235.

ALFREDO BARROS VERGARA
Ex-Notario y Secretario Judicial
Atiende: Juicios ejecutivos, civiles, criminales, divorcio, nulidad matrimonio, posesiones efectivas, particiones y separaciones de bienes. Revisión de títulos, compra-venta de propiedades, acciones y bonos. Honorario módico. Consultas gratuitas. Bandera 78. Casilla 2848.

JUAN BARROS RIESCO
Oficina. Huérfanos 1435. Domicilio: Carrera 387.

GUSTAVO BISQUERT
Abogado.— Servicio militar.— Compañía 1231. Oficina 2.

NAZARIO CHACON DEL CAMPO
Morandé 450, bajos. Teléfono 2008. Casilla 3211.

LUIS MALAQUIAS CONCHA
Civiles, criminales, casaciones. Compañía 1065. Casilla 1088.

FEDERICO DUNCKER BIGGS
Huérfanos 833, altos Banco Germánico. Casilla 219. Teléfono 295.

ALBERTO DURAN B.
Huérfanos 1235, oficina 8, Casilla 2914.

NICANOR ELGUETA
Galería Alessandri 19-. Teléfono 686. Asuntos civiles, comerciales, mineros y criminales.

GALVARINO GALLARDO NIETO
Ahumada 13, altos. Teléfono 2348.

HECTOR ARNALDO GUERRA
Asuntos criminales, nulidades matrimonios, divorcios. Teléfono 4352. Santo Domingo 1251.

OSVALDO HEVIA L.
Morandé N.o 244. Casilla 1881.

MANUEL MERINO E.— LUIS MERINO E.
Bandera 166. Teléfono 3077. Casilla 3401. 10-1 y 4.30-5.

LORENZO MONTT. — AMBROSIO MONTT WILMS
Compañía 1307. Teléfono 1307.

ARISTIDES NOVOA V.
Abogado. Agustinas 1111. Regresa el 1.o de Marzo.

BERNARDINO LEIVA
Abogado. Bandera 552. Casilla 3083.

MANUEL OLIVA
Galería Alessandri 15-A. Teléfono 3203. Juicios civiles y criminales.

ROBERTO DE PETRIS
Estudio y domicilio: Galería Alessandri 25. Ausente hasta 20 Febrero. Teléfono 156. Casilla 4044.

ANTONIO PLANET O.
Especialmente cuestiones comerciales. Estudio: Bandera 130. Casilla N.o 4024. Teléfono Inglés 1137, Santiago. Huérfanos 234 oficina 10-11.

HUBERTO SALGADO GALLARDO
Criminalista. Alegatos Corte. Asuntos civiles, militares. Estudio, domicilio. Bandera 667.

LISANDRO SANTELICES E.
Abogado. Compañía 1246. Teléfono 631.

HUMBERTO YAÑEZ VELASCO
Agustinas 918. Teléfono 1614.

JULIO ZAMORA LARRAIN
ANIBAL VERGARA BARROS
Abogados. Amunátegui 550. De 10 a 12.

INGENIEROS

ALFREDO LEA-PLAZA
Moneda 1168. Teléfono 137.

RAFAEL TORREBLANCA
Oficina técnica: Galería Alessandri 30. Casilla 952. Teléfono 1349.

CONSTRUIMOS Y REFACCIONAMOS económicamente, ingenieros. Edificio Ariztía, 8.o piso, oficina 22.

MEDICOS

Dr. ITALO ALESSANDRINI
Cirugía y Ginecología: 1 a 3. Merced 322. Teléfono 3555.

Dr. AMENABAR OSSA
Oculista. Catorce años Europa, ocho años médico director Hospital de Ojos Condado Standford (Inglaterra). Merced 404. De 1.30 a 4. Teléfono 608.

Dr. ALCAINO
Oído, nariz, garganta, vías lacrimosas. Especialista Hospital Salvador y Niños, 3-5. Dieciocho 257. Teléfono 257.

Dr. CARLOS D. AGUIRRE
Especialidad vías urinarias, venéreas y sífilis. Carmen 121. De 5 a 7.

Dr. ARNELLO
Cirugía anestesia general, venéreas. García Reyes 17. De 12-3. Hospital San Vicente, 4-5.

Dr. ANIBAL ARIZTIA
Enfermedades niños. Consultas, 1.30 a 3.30. Teléfono 1547. Huérfanos 1724.

Dr. BUNSTER
Médico Hospital San Juan de Dios. Asistencia Pública. Santa Rosa 38. Consultas: 2 a 3. Teléfono 3476.

ARTURO BARRAZA ARAYA
Médico cirujano
Especialmente vías urinarias, venéreas, sífilis. De 3 a 6. Puente 557. Teléfono 4374.

Dr. BORQUEZ SILVA
Estudios Europa. Pulmón, corazón, estómago, intestinos. Rayos X, 3 a 6. Arturo Prat 80. Teléfono 19, Matadero.

Dr. RIFO BUSTOS
Estudios en Europa, medicina interna, preferentemente corazón, estómago, 2 a 5. Cochrane 177.

Dr. BISQUERT
Vías urinarias, sífilis. Moneda 859. De 2 a 5. Casilla 2563. Teléfono 956.

Dr. J. BRONFMAN
Estudios Europa. Cirugía. Enfermedades de señoras. Venéreas, 2 a 5. Compañía 1463. Teléf. 3457. (Teléf. Domicilio 3086).

Dr. JULIO BUSTOS
Médico ciudad Santiago. Medicina interna. Niños, sífilis. Recoleta 707. De 2-4.

Dr. ROBERTO BALTRA G.
Medicina general, vías urinarias. 3.30 a 6. Ahumada 11. Teléfono 170, Parque.

Dr. BARRENECHEA
Oculista y especialista en oídos, nariz y garganta. Estado 91. Regresó.

Dr. BRAGA CASTILLO
Rayos X. Merced 156. Teléfono 1393. Consultas: de 9 a 10 y 1 a 4.

Dr. MARIANO BAHAMONDES RUIZ
Cirugía y ginecología. Cochrane 660, 3 a 5. Domicilio. Delicias 1230.

Dr. HECTOR CORONA T.
Se dedica exclusivamente a exámenes de laboratorio. Delicias 368. Teléfono 2483.

Dr. RODOLFO CASTILLO
Oídos, nariz, garganta, de 3 a 7. Delicias 1164.

Dr. ALDO CONTRUCCI
Estudios Europa. Medicina interna. Sífilis. Agustinas 1729. 2.30 a 4.30. Teléfono 2240.

Dr. LEON CHOLCHOL
Medicina general. Rayos X. Sífilis, piel, venéreas. Consultas: 2 a 5. Serrano 34.

Dr. CASTAÑEDA IGLESIAS
Médico residente Hospital Niños. Trasladóse Compañía 1839. Teléfono 254. De 1.30 a 3.30.

Dr. CHARLIN
Profesor de enfermedades de la vista, de 3 a 6. Compañía 2115. Teléfono 832.

Dr. CROIZET
Trasladóse Londres 25, entre Serrano y San Francisco. De 1 a 3. Teléfono 637.

Dr. EDUARDO CRUZ COKE L.
Medicina interna. Merced 305. De 4.30 a 6.30.

Dra. JUANA DIAZ MUÑOZ
Especialista enfermedades señoras y niños. 4 a 6. Delicias 858. Teléfono 1715.

Dr. E. DAVILA H.
Estudios Europa. Medicina interna. Laboratorio, de 5 a 7. Nataniel 113.

RODRIGO DONOSO GAETE
Medicina interna. Lunes, Miércoles y Viernes, 3 a 5. Santo Domingo 1474. Teléfono 256.

Dr. DODDS
Cirugía, huesos, injertos óseos, cirugía cráneo-cerebral, de la médula y nervios. Estudios Estados Unidos, Europa. 21 de Mayo 572, 3 a 5.

Dr. RICARDO DONOSO
Enfermedades del corazón, pulmón. Regresó de Europa. 2.30 a 4.30. Agustinas 619.

Dr. PAULINO DIAZ
De 1.30 a 4. Enrique Concha 42. (Entrada por Delicias o Erasmo Escala).

Dr. CARLOS DOREN N.
Enfermedades de señoras. Cirugía. Monjitas 536. Teléfono 2571. Consultas: 1 a 4.

Dr. DIMITSTEIN
Agustinas 1308, esquina Teatinos. Rayos X. Medicina general, especialidad corazón, pulmón, estómago e hígado, 1-4. Teléfono 3848.

Dr. ESPINA
Rayos X. Medicina interna. Estudios Europa. Delicias 1220 esquina Gálvez. Teléfono 2102. De 1.20 a 4.

Dr. ENDARA
Medicina interna. Especialmente estómago, corazón. Obesidad. 1.30 a 4. Delicias 221.

Dr. FRANCISCO EDWARDS
Estudios Europa. Vías urinarias. Teatinos 10. De 2 a 4. Regresó.

Dr. FUENZALIDA CORREA
Cirugía, enfermedades señoras. Partos. De 2 a 3. Huérfanos 745. Teléfono 466.

Dr. FUENZALIDA BRAVO
Profesor extraordinario. Enfermedades de niños. Merced 560. Teléfono 721. 2 a 4.

Dr. FONTECILLA
Estudios en Europa. Afecciones pulmonares y nerviosas. Rayos X. Delicias 1626.

Dr. Carlos Garcés Baeza
Delicias 1270. Teléf. 3747
Exámenes químicos, bacteriológicos. Reacción Wassermann. Rayos X. Medicina interna 1 a 5.

Dr. RICARDO GUNTHER
Ayudante Clínica Ginecológica Universitaria. De 2 4. Avenida España 696. Teléfono 253. Parque.

Dr. FELIX GROHNERT B.
ENFERMEDADES DE LA PIEL
SIFILIS Y VENEREAS
Luz ultra-violeta.— Radioterapia, de 2 a 5. Ejército 381.

Dr. ANIBAL GREZ
Oídos, nariz y garganta. De 3.30 a 5.30. Merced 324. Teléfono 3555.

DOCTOR
GIANELLI
ESTUDIOS EUROPA
SIFILIS PIEL VIAS URINARIAS
21 de MAYO 562
CONSULTA de 2 a 6

Dr. GREENE
Estudios Europa. Cirugía y Ginecología. San Martín 509. 2-4. Teléfono 2860.

Dr. GIANANI
Medicina interna, especialmente pulmón, corazón, venéreas, sífilis, de 10 a 11 1|2 y 3 a 5. Agustinas 1111. Dep. 4.

Dr. ENRIQUE GONZALEZ H.
Estudios Europa, especialmente estómago, intestinos, hígado, diabetes, obesidad, reumatismo. Ejército 644. De 1 a 2.30.

Dr. GUSTAVO GIRON L.
Cirugía y Ginecología. Brasil 82. Teléfono 3126. De 1 a 3.

A. ICAZA BARROS
Médico cirujano
Santo Domingo 739. Teléfono 2809.

Dr. ALEJANDRO INFANTE
Médico Jefe Policlínico. Niños. Hospital Salvador. 3 a 5. Delicias 253.

Dr. AGUSTIN INOSTROZA
Cirugía general, especialmente de niños. Sífilis. 1-6. Puente 583.

Dr. JOHOW
Estudios Europa. Cirugía y Ortopedia. Adultos. niños. 3-4. Santo Domingo. 1523.

Dr. ROBERTO JARAMILLO
Ejército 707. Teléfono 142, Parque.

Dr. KORNER ANDWANTER
Estudios en Estados Unidos. Cirugía, ortopedia. Consultas: 1-4. Santo Domingo 628.

INSTITUTO RADIOLOGICO
Radioscopia, radiografía, radioterapia, aplicaciones radium.

Dr. ADOLFO KAPLAN
Estudios Estados Unidos y Europa. Compañía 1429.

Dr. H. LEA PLAZA
Estudios en Europa. Compañía 2115. De 2-5. Teléfono 3880.

Dr. EDUARDO LEIBLE
Enfermedades nerviosas. Medicina interna. Rayos X. Lunes, Miércoles, Viernes. 5-7. Martes, Jueves, Sábado, 2-4. Olivos 794.

Dr. LABRA LETELIER
Nariz, garganta, oídos. Consultas: de 1 a 5. Compañía 1361.

Dr. ARMANDO LEON I.
Cirujano. Compañía 1909. Martes, Jueves, Sábado, 1-3. Teléfono 3846.

Dr. LOIS
San Pablo 1236. Medicina general. Vías urinarias. Sífilis. De 1 a 4.

Dr. LAVAL
Medicina interna. Amunátegui 24. De 1-2. Domicilio: Cochrane 346.

Dr. MEZA OLVA
Estudios Europa. Medicina interna. Sífilis. 4-6. Dieciocho 268. Teléfono 1769. Domicilio: Vicuña Mackenna 955. Teléfono 9, Santa Elena.

Dr. MONTERO
Enfermedades piel, sífilis y venéreas. Delicias 1694 esquina Castro.

Dr. MOORE FUENZALIDA
Enfermedades señoras. Cirujano Hospital San Borja. 1.30 a 3.30. Vergara 155. Teléfono 3074.

Dra. CORA MAYERS
Médico-Cirujano
Regresó de EE. UU. Especialista en niños. Luz ultra-violeta. Ahumada 49. Teléfono 711.

DOCTOR ITALO MARTINI Z.
Oculista
Regresó de Europa. Ahumada 17. Consultas 3 a 5.

Dr. JUAN MARIN
Ausente hasta 1.o Marzo.

Dr. MORALES BELTRAMI
Medicina general. Especialmente niños. Catedral 2237. De 1 a 3.

Dr. JUAN MONTENEGRO M.
Enfermedades de niños. Compañía 1770. Teléfono 2120.

Dr. OSCAR MELENDEZ
Medicina interna. Sífilis. Merced 773. De 3-5. Domicilio: Sazié 2001. Teléfono 2246.

Dr. MALBRAN
Enfermedades internas y nerviosas. De 2 a 6. San Antonio 684.

MANUEL MORENO
Medicina general. Particularmente pulmón, estómago, intestino. Tratamiento especial tuberculosis pulmonar. Estudios Europa. San Francisco 155. 2.30 a 4.30.

Dr. H. NUÑEZ ZAMORA
Martes, Jueves y Sábado. 2-6. Matucana 289. Teléfono 291. Estación.

Dr. LUIS OPAZO P.
Jefe Policlínica Niños Universidad Chile. Compañía 3007. Teléfono 48, Estación.

Dr. ORREGO PUELMA
Médico Hospital San Juan de Dios. De 1.30 a 2.30. Agustinas 1214. Teléfono 1217.

Dr. OHLERICH
Titulado Alemania y Chile. Medicina interna. Enfermedades Niños. Teléfono 323. Catedral 1438. De 2-4.

Dr. PANTOJA
Corazón, pulmón, estómago, sífilis. Delicias 1276, 3 a 4. Teléf. 3747. Santo Domingo 1036, 6 a 8. Teléf. 574.

Dr. MARCIAL PARADA
Oídos, nariz, garganta. De 3 a 5. Santo Domingo 831. Teléfono 1859.

Dr. A. CUSTODIO POBLETE
Medicina interna y niños. Recoleta 65. De 1.30 a 2.30. Teléfono 4665.

Dr. DAVID PULIDO I.
Enfermedades niños. Santo Domingo 1790. Teléfono 2152. De 1 a 4.

Dr. PRUNES
Estudios Europa. Jefe Clínica, piel, sífilis. Venéreas. Merced 490. Casilla 2896.

GUILLERMO PUELMA
Médico Cirujano. 171 Avenida Vicuña Mackenna. Ausente en Europa.

Dr. OSCAR PERALTA
Medicina general, señoras, 3 a 4.30. Prat 673. Teléfono 194. Matadero.

Dr. ALBERTO PANATT
Médico-Jefe Policlínico Prof. García Guerrero. Pulmón, corazón, estómago, hígado. Rayos X. Teléfono 1211. Huérfanos 1819. De 2 a 4.

Dr. EDUARDO DE RAMON
Regresó de Europa. Cirugía, enfermedades señoras. 1 a 3. Agustinas 1606. Teléfono 3622.

Dr. ALBERTO RAHAUSEN
Carmen 47. De 4-6. Teléfono 2022. Riquelme 47. De 1 a 4. Teléfono 1642.

Dr. JOEL RODRIGUEZ P.
Estudios Europa. Medicina interna. Especialidad estómago. intestinos. Rayos X. De 2 a 4. Amunátegui 559. Teléfono 2310.

Dr. DEL RIO GUNDIAN
Medicina interna. De 2 a 4. Trasladóse Santo Domingo 2064. Teléfono 4233.

INSTITUTO SANITAS
AGUSTINAS 1955
Laboratorio, Autovacunas. Radioscopias. Terapia de Radium y de Rayos X. Luz ultra-violeta. Aplicaciones eléctricas. Inhalaciones de Radium. Baños de ácido carbónico. Diatermia.

Dr. SCROGGIE
Especialidad enfermedades de niños. Jefe de Clínica de niños. Universidad de Chile. Consultas: de 2 a 4 P. M. Claras 490.

Dr. STOLTING
Oculista. Médico recibido Alemania y Chile. Compañía 1392. De 3 a 5.

Dr. SUAREZ ALVAREZ
Oculista. Jefe Clínica Oftalmología. Compañía 1480. De 1-2 y 5-6.

Dr. CESAR RODRIGUEZ LEON
Medicina interna general. Adultos y niños. 1-3. Catedral 2607.

Dr. SANTANDER
Estudios Europa. Corazón, riñón. Sífilis. Rayos X. Laboratorio: Alameda 2131. De 3 a 5.

Dr. SANCHEZ DEL POZO
Medicina interna. De 2 a 4. Monjitas 559. Teléfono 3828.

Prof. Dr. SOTO PARADA
Laboratorio Clínico. Moneda 1035. De 3 a 6.

Dr. MARCOS A. SEPULVEDA R.
Laboratorio: Bandera 736. Teléfono 823. Exámenes completos sangre, orina, esputos, etc. Cultivos auto-vacunas. Abierto a toda hora.

Dr. CRISTOBAL SAENZ
Estudios en Europa. Afecciones médico-quirúrgicas del abdomen. Especialmente estómago. Sífilis. Rayos G. De 3 a 4. Agustinas 1889. Teléfono 3098.

O. SCHWARZENBERG Th.
Médico-cirujano. Enfermedades de niños. De 2 a 3. Santo Domingo N.o 1523.

CARLOS SEAMAN
Médico-cirujano. Regresó. Consultas 1.30 a 4. Delicias 2391.

Dr. HELLMUTH SIEVERS W.
Médico-cirujano. Domicilio: Molina 672. San Antonio 275. De 2 a 3 1|2.

Dr. TORRES TORRES
Jefe Clínica Prof. Korner. Enfermedades internas y cirugía. Catedral 1249. De 2 a 5.

Dr. TASSO
Estudios Europa. Villa Salus. Av. Pedro Valdivia 2980. Teléf. 37. Ñuñoa. Consultas 9 a 11. Sanatorio Privado, cura natural Obesidad, Diabetes, Arterio Esclerosis, Reumatismo, Gota. Enfermedades Corazón, Hígado, Riñones. De 1 a 4, en Agustinas 111. Dep. 4.

Dr. VEGA MACHER
Exclusivamente pulmón. Nataniel 109. De 2 a 3.30. Lunes, Miércoles y Viernes.

Dr. J. M. VERGARA KELLER
Regresó de Europa. Partos, ginecología. Agustinas 828. De 2 a 4. Teléfono 2855.

Dr. RAUL VENTURA JUNCA
Médico Hospital Salvador. Medicina Interna. Corazón y sangre. 1.30 a 5. Monjitas 559. Teléfono 3823.

Dr. VILLAGRA
Estudios Europa. Únicamente pulmón. Rayos X. 2-6. Dieciocho 427-A. Teléfono 134 (Parque).

Dr. JAIME VIDAL OLTRA
Ex-Director Sanatorio San José. Pulmón, corazón, tubo digestivo. Laboratorio. 3 a 5. Puente 557.

Dr. G. F. VIDAL S.
Delicias 2696. Teléfono 245. Estación. Consultas: 5 a 6.

Prof. Dr. VARGAS SALCEDO
Se trasladó. Compañía 2109. Teléfono 1060. Martes, Jueves, Sábado. De 2-5.

Dr. VICUÑA HERBOSO
Jefe Clínica Servicio Prof. García Guerrero. Hospital San Vicente. Medicina interna, especialmente enfermedades del corazón. Martes, Jueves, Sábado. 3.30 a 4.30. Almirante Barroso 270. Teléfono 1053.

Dr. YAÑEZ G.
Estudios Europa. Piel, sífilis, venéreas. Trasladóse Delicias 865. De 3 a 6. Casilla 618.

Dr. WAUGH ALDUNATE
Estudios Europa. Especialmente enfermedades internas. Venéreas. Sífilis. Reacción Wassermann. 2 a 4. Compañía 1853. Permanecerá en Santiago durante vacaciones.

Dr. WEINSTEIN
Estudios Europa. Enfermedades de la piel. Sífilis y venéreas. Radioterapia y luz ultra-violeta. Agustinas 1357, de 2 a 5.

Dr. WIREN
Oídos, nariz, garganta. Compañía 1060. De 2 a 3.

DENTISTAS

Dr. CERDA LOPEZ
Dentista. Riquelme 47. Teléfono 1642. Atenderá vacaciones.

Dr. CLODOMIRO CONTRERAS
San Antonio 451. Teléfono 3692. Horas: 9-11 y 3-6.

Dr. A. DE LA FUENTE
Trasladóse. Catedral 1280. Larga práctica doctor Valenzuela Basterrica.

FORTUNATO ENCINA
Especialmente puentes, placas, coronas, extracciones. Huérfanos 782.

Dr. GALLARDO GONZALEZ
Estudios en Filadelfia. Consultas diurnas y nocturnas. Echaurren 26. Regresó.

PEDRO MENDEZ
Estudios Estados Unidos, Europa. Precios antiguos. Huérfanos 783.

WENCESLAO MUÑOZ LOBOS
Dentista. Tratamientos rápidos. Consultas: 8-6 P. M. San Diego 448.

ARMANDO MORA PINOCHET
Dentista. Trasladóse. Santa Rosa 672.

ALFREDO MUÑOZ LOBOS
Extracciones sin dolor. Somnoformo puentes, placas. Tratamientos rápidos. Compañía 1852.

LUIS PLAZA
Diez años jefe Clínica Prof. Valenzuela Basterrica. Extracciones difíciles. Serrano 42, bajos, próximo Delicias.

CLINICA DENTAL FERRARI C. y M. VALDIVIESO MORALES
Precios módicos. San Antonio 830.

ISAAC VAISMAN B.
Especialista enfermedades boca, extracciones difíciles. Coronas, puentes, 2 a 5. Dieciocho 52.

DOCTOR
ROGAT
ESPECIALISTA
PIORREA-ALVEOLAR
ENCIAS SUPURANTES
DIENTES MOVIBLES
BOLSA COMERCIO
OF. [illegible]

DENTISTA
SALAZAR
ROIJERS
DENTADURAS
OBTURACIONES
EN HORAS.
Alameda 27

CLINICA DENTAL Dr. VAL ZUELA BASTERRICA
Atendida por Méd.co.Cirujano y otros dentistas especialistas. Riquelme 47. Teléfono 1612.

GERMAN UGARTE DONOSO
Dentista. Trasladóse: San Ant 574.

VETERINARIOS

SCHMIDT HERMAN
Enfermedades animales en gene Llamados domicilio. San Anto 457. Teléfono 2649. De 9-11 y 2-

ARQUITECTOS

RICARDO MOUAT
Arquitecto. Edificio Ariztía, cua piso, oficina 1.

OFICINA DE CONSTRUCCIONES Económicas y de Renta
E. LEOPOLDO NAVARRETE CH
Morandé 67. Teléfono 3189. Casilla 380.

EDUARDO TASSO
Construcciones, transformaciones y reparaciones. Honorarios: 10 p ciento. Huérfanos 1258.

MATRONAS

SARA OSORIO DE GONZALEZ
Matrona Pensionado particular para partos y curaciones internas. Asistencia a domicilio. Rosas 1727.

PENSIONADO PARTICULAR
Mercedes Rojas, Matrona. San Diego 930. Recibo enfermas, curaciones internas. Consultas toda hora.

MATRONA ERAZO
Recibo pensionistas. Atiendo a domicilio. Inyecciones. Huérfanos N.o 2460.

Mme. R. FRAGNAUD
Matrona francesa. Trasladóse Avenida Matta 72, entre Vicuña Mackenna y Santa Elena.

CLINICA PRIVADA DE OBSTETRICIA
Señora Reyes, Matrona Ginecóloga. Establecimiento moderno, atendido por dos cirujanos especialistas. Recibo enfermas de todas partes del país. Partos. Precios módicos. Consultas gratis. Esmeralda 636.

MATERNIDAD PARTICULAR.
Lucrecia Arce de Martínez, matrona enfermera. Recibe pensionistas. Ibáñez 324.

E. SILVA DE ROMAN
Trasladóse Av. Matta 1470.

PENSIONADO Dra. VICENTINI
Recibo enfermas de provincias, meses, días. Asistencia completa, partos 50 pesos. Turnos permanentes. San Diego 57.

ANA G. VARGAS BARRERA
Partos. Recibo pensionistas. Unión Americana 627.

MATERNIDAD PARTICULAR
Recibo pensionistas. Partos desde 50 pesos. Curaciones. Consultas gratis. San Diego 267.

CARMELA TORO G.
Partos, asistencia toda hora. Recibo enfermas. Matucana 642.

VARIOS

GONORREA E IMPOTENCIA
Debilidad vital y gonorrea, con sus afecciones, prostatitis; Supuraciones por más crónicas que sean, curan en pocos días garantías. Sistema nuevo. Doctor Winkelmann, 2 a 5, Alameda 880. De 2 a 5.

POMPAS FUNEBRES
"LA CONFIANZA"

Servicios completos a precios sin competencia.

62 — SAN ANTONIO — 62
(ENTRE MONEDA Y ALAMEDA)
Teléfono Inglés 639

DEFUNCION

Ha fallecido mi querida esposa

Adelaida Ugarde de Baeza

Sus restos serán sepultados privadamente en el Cementerio General.

Carlos Baeza Infante.

DEFUNCION

Habiendo dejado de existir nuestra querida esposa, madre y suegra, señora

Jesús Tobar de Moreno

Rogamos a nuestras relaciones acompañar sus restos al Cementerio General hoy 25 a las 10 1|2 A. M.

El cortejo partirá de su casa habitación, Moneda 1118.

Eugenio Moreno S. e hijo. — José Sierra Villalón

SOCIETA DI MUTUO SOCORSO "ITALIA"

Santiago, 24 Gennaio 1924.

Compiamo il triste dovere di anunciare ai Signori Soci il decesso del socio sig.

Salvatore Gazzana P.

avvenuto il 23 del presente alle ore 4 P. M.

Il corteo moverá dalla Capella del Cimiterio Generale il 25 del presente alle ore 10 A. M.

Si raccomanda di assistere ai suoi funerali.

IL CONSIGLIO.

LUTOS

Encontrará usted el mejor surtido en plaza, en el

MANTO ELEGANTE

PASAJE MATTE 25

Especialidad en Tocas y Sombreros de Crepé y Georgette.

La Casa no tiene Sucursal.

TINTORERIA LA SELECTA

Tiño en negro, luto cualquiera clase de ropa hecha

TERNOS, por. . . . $ 14
TRAJES, por. . . . 12
BATAS, por. . . . 10

Teñidos garantidos entregables en un día

Oficina San Antonio 102, Esq. de Moneda. Talleres: LAS ROSAS 2209

ZAPATEROS

Se necesita un sacador de puntera y un maestro para la sección de rematado, que sean competentes. Dirigirse a

RECOLETA N.o 1650

E-25

FUME

TIPPERARY $ 1.20
SHIMMY... $ 0.80

CARPINTEROS

Necesítanse 5 maestros carpinteros competentes, para minas NALTAGUA. Dirigirse: calle

BANDERA 148

LOCAL

TRASPASO PLENO CENTRO

AGUSTINAS 826

ENTRETENGA SUS NIÑOS

Adquiriendo uno de los juegos que publica "La Nación" los días Domingos. Remítanos sesenta centavos y a vuelta de correo recibirá uno de ellos impreso en cartulina.

ANGORA

EL MEJOR SOMBRERO

MANUFACTURA AMERICANA

SOCIEDADES ANONIMAS

Compañía de Consumidores de Gas de Santiago

En virtud de lo dispuesto en el artículo 30 de los Estatutos, cítase a los señores Accionistas a Junta General Ordinaria para el VIERNES 25 del presente, a las 3 P. M., a fin de someter a su aprobación la Memoria y el Balance correspondiente al segundo semestre de 1923.

La reunión tendrá lugar en las Oficinas de la Compañía, Santo Domingo N.o 1061.

Santiago, 12 de Enero de 1924.

JULIO GARRIDO,
Presidente.

NOTA. — Se avisa a los señores Accionistas, que la Memoria y el Balance están a su disposición en las Oficinas de esta Compañía.

E-25

COMPAÑIA TELEGRAFO COMERCIAL

En virtud de lo dispuesto en el artículo 23 de los Estatutos, se cita a los señores accionistas a junta general ordinaria para el Lunes 28 del presente a las 2.30 P. M., en las oficinas de la gerencia, Huérfanos 858.

Se cita también a junta general extraordinaria que tendrá lugar a continuación de la ordinaria, para autorizar la hipotecación del inmueble que la Compañía posee en Santiago.

Santiago, Enero 19 de 1924.

EL PRESIDENTE
21-E

COMPAÑIA DE REFINERIA DE AZUCAR DE VIÑA DEL MAR

Por acuerdo del Directorio y en conformidad con el artículo N.o 34 de los Estatutos, se cita a los señores Accionistas a Junta General Ordinaria, para el Jueves 31 del presente, a las 2 1|2 P. M., en la Oficina de la Compañía, calle Urriola 184.

El Registro de Accionistas, permanecerá cerrado desde el 20 hasta el 31 del mes en curso, ambos inclusives.

Valparaíso, 18 de Enero de 1924.

O. CARVALLO,
Director-Gerente.
En.-31

BANCO DE CHILE

Desde el LUNES 21 del presente, quedará a disposición del público la Sucursal que este Banco abrirá en la ciudad de Parral.

Santiago, 18 de Enero de 1924.

PEDRO A. TORRES,
DIRECTOR-GERENTE.
E-25

Compañía Cervecerias Unidas

Se cita a reunión general extraordinaria de accionistas para el día Viernes 1.o de Febrero, a las 2 P. M., en la oficina de la Compañía, calle Blanco N.o 889, en Valparaíso, para tratar de la compra del Activo y Pasivo de la Sociedad Cervecerías de Concepción y Talca.

El Registro de traspasos de acciones permanecerá cerrado desde esta fecha, hasta el día en que se efectuará la reunión.

Valparaíso, a 22 de Enero de 1924.

EL DIRECTORIO.
F-1.o

Sociedad Nacional de Paños de Tomé

JUNTA GENERAL ORDINARIA

Se cita a los accionistas de esta Sociedad, a Junta General Ordinaria, que tendrá lugar el Viernes 25 de Enero en curso, a las 5 de la tarde, en las Oficinas de la Sociedad, en Tomé, con el objeto de someter a su aprobación el Balance correspondiente al año 1923, y tomar los acuerdos pertinentes.

JUNTA GENERAL EXTRAORDINARIA

Se cita a los accionistas de la Sociedad a una Junta General Extraordinaria, que se celebrará el mismo día Viernes 25 de Enero en curso a las 6 de la tarde, después de la Junta General Ordinaria, en el mismo local social, en Tomé.

El objeto de esta segunda reunión es tratar sobre un proyecto de aumento del capital social y del Fondo de Reserva, acordando las correspondientes modificaciones en los Estatutos.

El Registro de Accionistas quedará cerrado desde el 19 del que rige, hasta el 25, ambos días inclusive.

Tomé, Enero 18 de 1924.

CARLOS AGUIRRE LUCO,
Presidente.

CARLOS MAHNS,
Secretario.

E-25

"LA UNION NACIONAL"

COMPAÑIA DE SEGUROS GENERALES

El dividendo N.o 6 de $ 5.60 por acción acordado, se paga desde esta fecha en las Oficinas de la Compañía, Moneda N.o 1128. En provincias el pago lo hace el Banco Español de Chile.

Santiago, Enero 22 de 1924.

EL GERENTE.

LA MUNDIAL

Cía. DE SEGUROS GENERALES

El dividendo de $ 8.00 por acción, acordado por la Junta General de Accionistas, celebrado con esta fecha, se pagará en las oficinas de la Compañía, Bandera esquina de Moneda, desde el Lunes 29 del presente.

Santiago, 23 de Enero de 1924.

CARLOS MASCARO SERRANO
Director-Gerente.
E-31

SOCIEDAD FABRICA DE CEMENTO DE "EL MELON"

Para los efectos del art. N. 11 de los Estatutos, el Registro de Transferencia de Acciones permanecerá cerrado desde el 26 hasta el 31 del presente mes, ambas fechas inclusives.

Valparaíso, Enero 24 de 1924.

WALTER GALLOWAY
Gerente

SOCIEDAD FABRICA DE CEMENTO DE "EL MELON"

En virtud de lo dispuesto en el art. N.o 26 de los Estatutos se cita a los señores Accionistas a Junta General Ordinaria para el día Jueves 31 del presente mes, a las 3 1|2 P. M., en la oficina de la Sociedad, calle Blanco N.o 638.

También se cita a los señores Accionistas para una Junta General Extraordinaria que se efectuará inmediatamente después de la reunión que se cita más arriba, con el objeto de ratificar la venta de un bien raíz de la Sociedad.

Valparaíso, Enero 24 de 1924.

RAFAEL ARIZTIA L.
Presidente.

Compañía de Refinería de Azúcar de Viña del Mar

SEGUNDA CITACION A ASAMBLEA GENERAL EXTRAORDINARIA DE ACCIONISTAS

Convócase a Asamblea General Extraordinaria de Accionistas, para el Jueves 31 del actual, a continuación de la Ordinaria, que se celebrará ese mismo día, en la oficina de la Compañía, calle Urriola N.º 184, con el fin de que se pronuncie, sobre el proyecto de incorporación a la Sociedad, de la negociación de la Compañía de Refinería de Azúcar de Penco, y en el caso de ser éste aprobado, acordar aumentar el Capital Social, en la suma de £ 675,000, la prórroga de la duración de la Sociedad y la reforma de los Artículos pertinentes de los Estatutos y determinadamente de los artículos 1.º, 2.º, 4.º, 5.º, 6.º, 7.º, 9.º, 18.º, 21.º, 23.º, 25.º, 27.º, 29.º, 31.º, 33.º, 8.º, 13.º, 14.º, 34.º, 36.º, 37.º, y 49.º, la agregación de un nuevo artículo 31.º, numerando al artículo 33.º y cambio de presión del artículo 33.º y cambio de la numeración de los artículos posteriores a este último.

No habiéndose verificado la primera reunión por falta de quórum, se previene a los señores Accionistas, que la nueva reunión se efectuará con el número que asista, conforme a lo dispuesto en el artículo N.º 42.º, de los Estatutos.

El Registro de Accionistas permanecerá cerrado desde el 20 al 31 del mes en curso, ambos inclusive.

Valparaíso, 18 de Enero de 1924.

EL DIRECTORIO.

LA NACION
Santiago, 25 de Enero de 1924

EL CAMBIO INTERNACIONAL Y LA POLITICA

Empieza a clarear el horizonte político, a la vislumbre de una fórmula de arreglo cuyos resultados aún no es posible apreciar.

Es tiempo de pensar en los trastos rotos. Todo lo hemos pospuesto, todo olvidado al calor de la lucha electoral próxima, y, entretanto, el valor de la libra esterlina que regula nuestro comercio exterior y el precio de numerosos artículos ha pasado la barrera de los $ 40, y por un momento se ha temido que se lanzara cuesta arriba hasta llegar a alturas inaccesibles a la capacidad adquisitiva del país.

Sin embargo, dentro del concepto meramente económico y financiero nada justifica esta perturbación monetaria.

Las cosechas presentan buenas expectativas; los precios de los cereales, bastante flojos hasta hace poco, tienden a afirmarse; la situación de los transportes mejora, el comercio exterior aumenta, la desocupación obrera disminuye y hasta el punto de transformarse en una crisis de brazos que ha venido a reemplazar a la crisis de los albergues.

La ley del impuesto a la renta vendrá a alimentar la crisis fiscal y permite confiar en la regularización de nuestro sistema tributario.

El más favorable síntoma de nuestro mejoramiento económico y financiero lo da hoy, como siempre, la producción salitrera. En sólo veinte días del presente mes se ha exportado salitre en una proporción igual a la mitad del monto de la exportación del año 1921.

¿Por qué, entonces, baja el cambio? ¿Por qué sube la libra? ¿Es la especulación bursátil? ¿Es la desconfianza engendrada por la situación política y que produce fuga de capitales y restricción de letras en el mercado? ¿Son todos estos factores combinados que, cada cual en su esfera, facilitan las operaciones cambiales a la baja?

Lo que por hoy interesa decir bien claramente es que no hay razón alguna, dentro del curso de nuestras finanzas, que justifique la situación actual, y, por el contrario, creemos que si domina el orden en el manejo de los caudales públicos y no nos lanzamos en el camino de las prodigalidades el año debe terminar con **superavit.**

Los antecedentes y cifras dados recientemente a la publicidad por la Dirección General de Contabilidad parecen desde luego indicar que dentro del orden y la lógica, ese sería el desenlace natural del ejercicio financiero en curso.

La libra a cuarenta pesos o más significa una grave desvalorización del país, y esto representa algunos miles de millones de pesos de pérdida para la economía nacional.

La industria agrícola, minera o fabril, que viven de la importación de artículos extranjeros y el comercio en general sufren perturbaciones que no sólo abaten nuestra vitalidad económica, sino que pesan dolorosamente sobre el pueblo consumidor. La especulación se aprovecha de estos factores propicios al juego de las transacciones de cambio y se forman así gruesas fortunas sin esfuerzo ni trabajo, a costa sólo de la carestía de la vida y el transtorno de los negocios.

No sería precisamente exacto decir que todo esto vale más que la política, sino que está subordinado a la política, porque depende en buena parte de la tranquilidad pública y la normalidad gubernativa, de la acertada dirección de los negocios del Estado que se refleja siempre en la prosperidad de los negocios particulares.

Debiera ser ésta en el día de hoy una preocupación incesante de los políticos y de los hombres de negocios: aunar sus esfuerzos para apartar de la vida y de la economía del país esta grave amenaza de la baja creciente del valor de su moneda y procurar la vuelta de la normalidad de los cambios internacionales en relación con los factores que influyen en su cotización.

Repetimos que el Estado de la Hacienda Pública y las expectativas del año están lejos de justificar el valor actual, en los mercados chilenos, de la libra esterlina. Son causas extrañas al balance de los pagos internacionales, las que están influyendo en el mercado, y son esas causas que antes hemos mencionado como una interrogación de estudio, las que es necesario examinar y remover para no imponer al país el pesado e irrecuperable tributo que envuelve nuestra depreciación monetaria.

Hace ya más de tres cuartos de siglo, Bastiat decía que "el Estado es una ficción a través de la cual todo el mundo se esfuerza por vivir de todo el mundo." En un país que vive en constante crisis política, en que las dificultades se forman y deshacen a diario, en que la estabilidad gubernativa es un mito y la agitación electoral domina sin contrapesos, se comprende y justifica la expresión paradoja del economista francés. Pero esto debe tener un término. La fortuna y el bienestar de los habitantes no pueden quedar a merced de las fluctuaciones de la política y de las fluctuaciones del cambio. En uno y otro campo hay hombres suficientemente hábiles para beneficiarse con ellas; pero el país, los negocios ordinarios, la riqueza nacional siempre pierden, y la prolongación indefinida o irremediable de esto estado de cosas al amparo de las imprevisiones y las complacencias, llevarían a la ruina definitiva, a la disolución, al caos, a una nación singularmente predestinada por sus dones naturales y sus antecedentes históricos a grandes destinos de prosperidad, bienestar y prestigio.

L. A. COLLIN, PARIS

por el Dr. LUCAS SIERRA

1831-1923

A unos cuantos pasos de la Escuela Práctica de Medicina, en la estrecha callejuela del mismo estrecha callejuela del mismo nombre que conduce al **Boulevard Michel,** una de las más hermosas avenidas de la capital, como se dice en la jerga del barrio estudiantil de París, se alza un modesto taller, de un solo piso, que se ha conquistado desde hace ya muy largo tiempo, justa y merecida reputación mundial: es la casa de instrumentos de cirugía de M. Collin. Ningún otro industrial ha contribuído como él de una manera más eficiente a conquistar a la cirugía francesa el alto renombre de que goza en el mundo entero. Merece en concepto de todos los que hemos consagrado nuestras energías a esta rama de la ciencia un lugar prominente.

Modesto obrero de la casa Charrière, donde se inició hace ya casi tres cuartos de siglo, supo elevarse gracias a su talento, laboriosidad, inventiva y prolijidad en la ejecución, a una superioridad a que podría llegar tal vez algún otro artista en la fabricación de instrumentos de cirugía de París, pero que, seguramente, no era superado por ninguno. Los cirujanos del mundo entero hemos tenido a honor trabajar con los instrumentos que nos venían o nos habíamos procurado directamente en la casa de Collin. En todas partes del mundo se fabrican instrumentos, con los cuales es posible llevar a feliz término muchas o todas las intervenciones más riesgosas de la cirugía contemporánea; el timbre característico de artística elegancia, firmeza y seguridad lo imprimía sólo M. Collin.

Con la discreción y modestia propias del hombre perfectamente consciente del papel que desempeña, le vimos en innumerables ocasiones al lado de los más reputados maestros del arte del bisturí insinuando una idea, ampliando otras o perfeccionando los detalles de algún instrumento destinado a aliviar al que sufre. El famoso cirujano de vías urinarias F. Guyon debió a Collin el aspirador que simplificó de una manera extraordinaria la operación del despedazamiento y extracción de la piedra, imprimiéndole el sello de una operación bien reglada, rápida y elegante a la vez. Por sus propias manos había construído el instrumento que tanto contribuyó a difundir la reputación de Maissoneuve; los éxitos que permite realizar con sobrada frecuencia podrían llamárseles infantiles si en realidad no tuvieran mucho de prestidigitación. El celebrado forceps de Tarnier, el instrumental que nos legara Farabeuf, Péan y Doyen no hicieron sino cimentar en base de granito la reputación alcanzada ya por M. Collin. Pero fué, sin duda alguna, la articulación que lleva su nombre el verdadero huevo de Colón por su sencillez y seguridad.

Collin era un hombre que estaba en relaciones quirúrgicas con el mundo entero; conocía personalmente o de nombre y reputación a cirujanos que trabajan hasta en las regiones más apartadas de nuestro territorio; inquiría noticias de cada uno de ellos y con frecuencia hasta nos señalaba la evolución que habían seguido en su carrera profesional. Estaba siempre atento a todas las novedades que cada uno de nosotros pudiera recoger de nuestras visitas en el extranjero; pero no estaba satisfecho de estas informaciones mientras no quedaba perfectamente cerebrada y catalogada en su imaginación la marca de esa novedad o perfeccionamiento. De esa manera se mantenía M. Collin al tanto de cuanto útil y nuevo ideaban los cirujanos del mundo entero. No hay, pues, la menor exageración en declarar que Collin ha sido uno de los más entusiastas y brillantes colaboradores en los prodigios que ha sabido realizar la cirugía de los últimos 60 años.

Para los cirujanos franceses fué siempre el colaborador entusiasta, sincero y delicado; terminada la obra en que con frecuencia le cabía la participación principal, desaparecía su persona para no figurar sino la del cirujano. Había enseñado por sí mismo a la mayoría de los empleados que trabajaban en sus talleres y en todo caso contribuído de una manera bien eficaz a su perfeccionamiento. Con lágrimas en los ojos nos decía en 1919, al rogarle que nos entregara algunos instrumentos que nos hacían falta: "si de todos mis operarios, verdaderos artistas en la fabricación y que constituían falange, la guerra no me respetó ni una docena"... Su amor propio de artista consistía en dirigir y enseñar él mismo a sus operarios; así es cómo había perpetuado la tradición del renombre conquistado, que imprimía a cada instrumento que salía de su casa algo de delicado y personal, que le daba, como hemos dicho, el sello característico de finura y elegancia, que permitía reconocerlo hasta en el último rincón del mundo en que se le encontrara.

Tales son las razones por que viste hoy de duelo la cirugía francesa. En medio de su imperturbable bonhomía y tranquila amabilidad, debía sentir M. Collin, en el fondo de su alma, la convicción íntima de que su trabajo no era igualado ni mucho menos superado por fabricante alguno en el mundo.

Dr. L. S.

LA HORA ACTUAL

por SANTIAGO LABARCA

Vivimos una hora de ofuscación. Los políticos, los diarios y la opinión pública se engañan voluntariamente con palabras y frases tan sonoras como huecas. Se habla de intervención electoral, de reformas constitucionales, legales y reglamentarias; de que el país anhela ésto, de que el país anhela aquéllo; de que el país es aliancista, de que el país es unionista.

El país no es nada. Desea sólo un Gobierno que con rumbos fijos le permita y lo ayude a desarrollarse y progresar.

Es la hora de crisis actual el resultado del veneno que lentamente han ido infiltrando en la nación los políticos que han provocado la decadencia de nuestra tierra.

Hay en el mundo entero la enorme desorientación que caracteriza las épocas en que se derrumba todo un sistema social. Esa desorientación se refleja entre nosotros con caracteres especialmente agudos porque nuestros políticos no se han preocupado jamás de pensar ni de estudiar las soluciones que requieren los problemas nacionales. Los partidos políticos no tienen un idearium que responda al instante en que vivimos. Es más, los dos grandes partidos que sirven de eje a las combinaciones políticas—el Radical y el Conservador—tienen programas que a pesar de su nebulosidad, son resistidos por muchos de sus hombres más influyentes. Salvo los problemas que han dado en llamarse doctrinarios, tal vez porque interesan a muy pocos, no se podría establecer una clara diferencia entre el criterio gubernativo de radicales y conservadores.

Los grandes problemas económicos—sistema de impuestos, de tarifas aduaneras, de reformas bancarias—ni dividen ni unen a radicales y conservadores. Existe con respecto a ellos libertad de acción para los políticos.

La Alianza ha tomado en sus manos algunas ideas vagas de reorganización institucional que flotan en el ambiente. No ha sido capaz de concretarlas en forma que den en la práctica los resultados que de ellas se dice esperar.

La Unión auspicia hoy las libertades públicas que cuando estuvo en el Gobierno no respetó.

Se habla y se pregona la libertad electoral, a sabiendas de que se hace una comedia. No existe entre nosotros ni siquiera el electorado que ambas combinaciones se encargan de falsear en beneficio propio y empleando cuanto medio encuentran al alcance de la mano.

¿Puede edificarse la nueva República sobre bases tan deleznables?

El propio país parece no creerlo así. De ahí que contemple el conflicto político con una indiferencia rayana en el musulmanismo. Este solo hecho debería preocupar hondamente a los hombres que todavía creen que todo gira alrededor del Congreso y la Moneda, alrededor del señor Alessandri, del señor Rivera o del señor Errázuriz.

Por el momento logran mantener su situación los políticos por que todavía no se ha organizado la fuerza que debe salvar la República.

Pero está próximo el instante en que ella aparezca y actúe para substituir el estado de cosas presente con una situación nueva, expresión genuina de las energías, de los ideales, de las aspiraciones que hoy se desoyen y menosprecian en el limitado y vano ir y venir de los intereses de grupos y las ambiciones personales.

L. S.

AL SEÑOR
José Zanoni
se le necesita en
HUERFANOS 1087
SECCION CREDITOS, para asuntos que le interesan.
E-26

AL SEÑOR
ANTONIO RAMIREZ ARIS
se le necesita en
HUERFANOS 1087
SECCION CREDITOS, para asuntos que le interesan.
E-26

SUPERFOSFATO DE CAL
ELABORADO
"COMO DEBE SER"
por la COMPAÑIA INDUSTRIAL, Santiago, Casilla 757, es el mejor abono fosfatado de inmediata asimilación. Haga sus pedidos a tiempo a nuestros agentes señores
WESSEL DUVAL & Cía.
SANTIAGO — CONCEPCION — VALDIVIA
SMITH & ASSLER, TALCA.
COMPAÑIA MOLINERA "EL GLOBO", COLLIPULLI
SOCIEDAD INDUSTRIAL TEOFILO GROB: LA UNION, OSORNO Y PUERTO MONTT

LABORATORIO CLINICO
— DEL —
Dr. Leonidas Corona T.
Delicias 868. — Teléfono 2483
Reacción Wasserman. Sección Química, Sección de Bacteriología.
Tratamiento de la bronquitis crónica.
AUTOVACUNAS

VINOS
ERRAZURIZ-PANQUEHUE
Sólo para paladares delicados.
Pida estos exquisitos vinos al agente en Santiago.
LUIS GONZALEZ Z.
SANTA ROSA 835.—TELEFONO 464, MATADERO

Elixir Estomacal
de Saiz de Carlos (STOMALIX)
Es recetado por los médicos de las cinco partes del mundo porque tonifica, ayuda á las digestiones y abre el apetito, curando las molestias del
ESTÓMAGO É INTESTINOS
el dolor de estómago, la dispepsia, las acedias, vómitos, inapetencia, diarreas en niños y adultos que, á veces, alternan con estreñimiento, dilatación y úlcera del estómago, etc. — Es antiséptico.
De venta en las principales Farmacias del Mundo y en MADRID, Serrano, 30 (España)
desde donde se remiten folletos á quien los pida.

ALQUILERES
PROVIDENCIA
AVENIDA ANTONIO VARAS. — Chalet de dos pisos. —Consta de 5 dormitorios, salón, comedor, antesala, hall, pieza de baño, pieza de servidumbre, repostero, cocina. Tiene jardín al interior, árboles frutales, parrón y kiosco; luz eléctrica y gas. **Canon: $ 350.**
LLANO SUBERCASEAUX GRAN CASA - QUINTA.— Superficie 5,000 a 6,000 metros cuadrados. Consta de 7 dormitorios, salón, comedor, antesala, escritorio, hall, comedor, tres piezas de baño, tres piezas de servidumbre; garage para dos automóviles y habitación para el chófer. Gran baño de natación. Teléfono. Huerto totalmente plantado con árboles frutales y sombra. Luz eléctrica. **Canon: $ 800 mensuales.** También se arrienda por la temporada en $ 3,000
Carlos Ossandón B.
158 — BANDERA — 168
Horas de oficina: de 9 A. M. a 12 M., y de 2 a 5 P. M.

Motor a Gas Pobre
Se necesita uno en perfecto estado, de 50 caballos más o menos.
Dirigirse a
SOCIEDAD VINOS DE CHILE
VICUÑA MACKENNA N.º 20

Viña San Pedro
(J.G. Correa Albano)
Es la marca mas acreditada

VENDEDOR
activo y muy competente en el ramo de menaje, necesita casa importadora extranjera, para la plaza de Santiago. Dirigirse por carta, agregando copias de certificados, a
CASILLA 301, SANTIAGO

ROBUROL
Cura tuberculosis, bronquitis, asma y toses rebeldes.

SE AFILAN
POR 20 CTS
- CASA SENDA
AHUMADA ESQ. N. YORK

Compañía Sud-Americana de Vapores
JUNTA GENERAL DE ACCIONISTA
Se convoca a los señores accionistas a Reunión General Ordinaria para el Lunes 11 de Febrero, a las 2 P. M., en la oficina de la Compañía, Blanco N.o 895.
El Registro de Transferencias permanecerá cerrado desde el 1.o hasta el 11 de Febrero, ambos días inclusives.
Valparaso, Enero 25 de 1924.
De orden del Directorio:
EL GERENTE.

CLUB
DE RELOJES Y JOYAS
EN FORMACION
Cuota semanal: $ 3.00 : $ 3.00
Pídase prospecto.
LA CONTINENTAL
SAN ANTONIO 89

BUEN FUNDO en MELIPILLA
VENDO O PERMUTO
POR PROPIEDAD DE RENTA EN SANTIAGO
Dando, además, $ 200,000 en dinero efectivo
El fundo tiene 325 cuadras abundantemente regadas, buenos suelos para todo cultivo, casas muy cómodas y nuevas y toda clase de edificios. El dueño lo vende o permuta únicamente por razones de salud, que le impiden atenderlo personalmente y no desea arrendarlo. El precio del fundo es $ 650,000, que se pagan reconociendo deuda de $ 250,000 bonos 8 o|o Caja Hipotecaria y el saldo con bastantes facilidades.
ALEJANDRO GREENE CRUZAT
ABOGADO Y CORREDOR DE COMERCIO
TEATINOS 86 — CASILLA 3722

ESTABLO VENDO
con 10 vacas en plena producción. El local, las vacas y los enseres en $ 30,000, que se pagan reconociendo deuda hipotecaria de $ 9,000 y saldo al contado
CASILLA 2026

CURACION de las CANAS
Las CANAS desaparecen radicalmente, y la CALVICIE se cura con un corto tratamiento con el eficaz y célebre Específico Boliviano BENGURIA.
Sólo se vende en MONEDA 875.
Dr. Rafael Benguria B.
Se atienden pedidos a provincias: Casilla 2426, Santiago, Teléfono 882.

EXTRAORDINARIA LIQUIDACION
en todo el surtido de trajes para niños, en casimir, gabardinas y tusoles.
ANOTAMOS COMO PRECIOS DE RECLAME:
Ternos de casimir, para niños de 6 a 12 años, solamente a
$ 48.00
Ternos de tusoles hilo, para niños de 6 a 12 años, regalamos a
$ 28.00
Ternos de brin rayado, colores elegantes, para niños de 6 a 12 años, a $ 18.00.
SASTRERIA CASA INGLESA
DELICIAS 2594, ESQ. MOLINA

¡EL SECRETO DEL NEGOCIO!

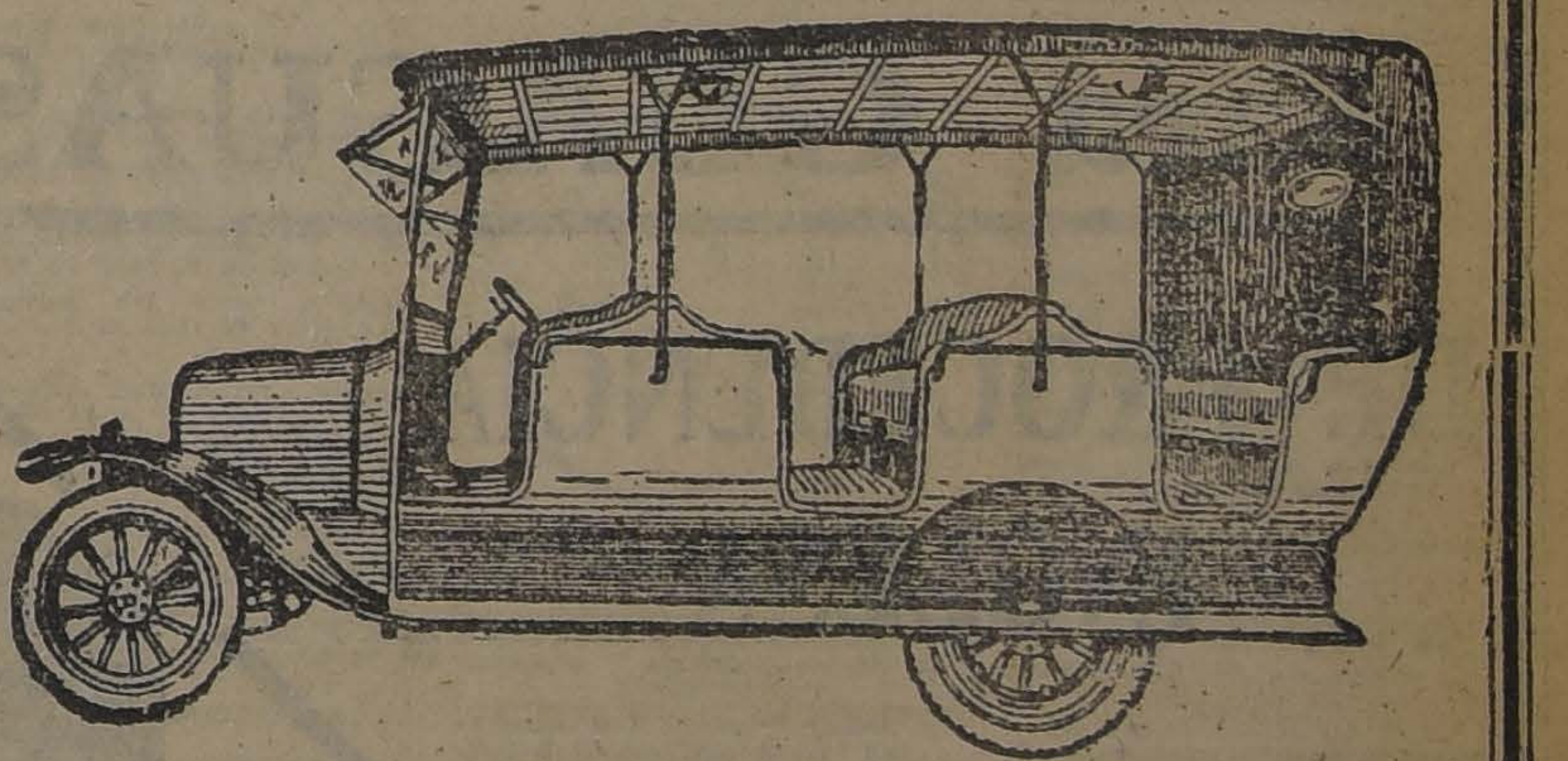

está únicamente en la calidad del lubricante que Ud. proporciona a su AUTOBUS
Gibbsoils
Son lubricantes refinados, de calidad superior, que garantizan a Ud. una lubricación perfecta, y, por lo tanto, un buen negocio
IMPORTADORES:
GIBBS & Cía.
Departamento de Automóviles y Tractores

Ha renunciado el Ministerio Aguirre Cerda - Jaramillo

LA RENUNCIA OBEDECERIA AL PROPOSITO DE LOS MIEMBROS DEL GABINETE, DE DEJAR EN LIBERTAD A S. E., EN ATENCION A QUE LA UNION NACIONAL ACEPTO AYER LAS PROPOSICIONES DE REFORMAS FORMULADAS POR EL Sr. RIVERA

En nuestras ediciones anteriores hemos informado ampliamente acerca de las gestiones iniciadas por el señor don Guillermo Rivera, presidente de la Comisión Conservadora, con la cooperación de los señores don Ismael Tocornal, Manuel Rivas Vicuña y otros políticos liberales, con el propósito de alcanzar una solución de armonía para el conflicto político y parlamentario suscitado entre las combinaciones de Alianza y Unión.

En nuestra información de ayer, manifestábamos que estas gestiones estaban muy adelantadas y virtualmente producido un acuerdo con los dirigentes de la Unión Nacional respecto de un vasto plan de reformas constitucionales, legales y reglamentarias que serían sometidas a la solución del Congreso, terminábamos expresando que las ideas expuestas en las sucesivas reuniones que los políticos gestionadores de la solución habían celebrado con diversos dirigentes unionistas, serían concretadas por escrito para ser sometidas a la ratificación de los congresales de la Unión Nacional, y en seguida llevarlas al conocimiento del Gobierno y de los dirigentes de la Alianza Liberal.

LAS PROPOSICIONES SON ACEPTADAS POR LA UNION NACIONAL

Al efecto, en la mañana de ayer se reunían nuevamente en casa del señor Tocornal, los señores Rivera, Rivas Vicuña, Saavedra y Maza, entrándose inmediatamente a la redacción de las proposiciones que debían someterse a la Unión Nacional. Este trabajo duró hasta poco después de las 11 de la mañana, hora en que se incorporaba a la reunión el señor Claro Solar, quien recibió de manos del señor Rivera la documentación completa preparada de acuerdo con las conversaciones a que hemos aludido.

El señor Claro Solar reunió inmediatamente a sus amigos de la dirección política de la Unión Nacional, con quienes consideró extensamente las reformas constitucionales, legales y reglamentarias comprendidas en las proposiciones.

La reunión se suspendió para continuarla a las 2.30 P. M. En esta segunda conferencia y después de una detenida consideración, los parlamentarios unionistas resolvieron aceptar íntegramente, salvo algunas modificaciones de detalle y la eliminación de la reforma constitucional relativa a la disolución de la Cámara de Diputados, las reformas comprendidas en las proposiciones entregadas al presidente del Senado.

Esta resolución fué inmediatamente puesta en conocimiento del señor Rivera y de sus colaboradores.

EL GABINETE RENUNCIA

Obtenida la respuesta favorable de la Unión Nacional, los señores Saavedra y Maza pasaron a conferenciar con S. E. el Presidente de la República, a quien impusieron en detalle de las tramitaciones producidas.

S. E. llamó inmediatamente a sus Secretarios de Estado a Consejo y en él los señores Saavedra y Maza hicieron una amplia exposición de las gestiones adelantadas y de la aceptación que la Unión Nacional había dado al plan de reformas constitucionales, legales y reglamentarias que le había sido sometido por el señor Rivera.

Tras detenida consideración y estudio los señores Ministros habrían estimado que era llegado el momento de resignar sus cargos a fin de facilitar la tramitación posterior de las gestiones y de dejar en libertad a S. E., para obrar.

Inmediatamente redactaron la renuncia siendo firmada por los señores Ministros. Esta renuncia no había llegado hasta anoche a poder del Primer Magistrado. Seguramente le será presentada en la mañana de hoy.

QUE COMPRENDERIAN LAS PROPOSICIONES

Como se ha anticipado en anteriores ediciones, la gestión iniciada por el señor Rivera comprende las reformas constitucionales, legales y reglamentarias que sirvieron de base a su anterior tramitación, en la forma en que fueron aceptadas por el Ministerio según consignó su Jefe, el señor Aguirre Cerda, en carta dirigida al señor Senador por Valparaíso, en aquella ocasión.

EL CAMBIO DE GABINETE

La Unión Nacional, como ya se ha dicho más arriba, acepta estas proposiciones y se compromete a aprobar las reformas en ellas comprendidas, a cambio del retiro del actual Gabinete y de su reemplazo por un Ministerio de Conciliación. Para este efecto, según se nos informó ayer, conjuntamente con su aceptación propusieron al señor Rivera una fórmula ministerial que, sometida al conocimiento de S. E., no fué aceptada. En cambio S. E., habría insinuado otra fórmula, la cual se encontraría en estudio por los dirigentes unionistas.

Hoy en la mañana se avanzará en este sentido y, es posible que antes de las 12 del día se tenga una proposición concreta respecto de la nueva organización ministerial.

CONSULTA A LA ALIANZA LIBERAL

Finiquitadas las tramitaciones respecto de las reformas y de la nueva organización ministerial, toda gestión será sometida en consulta a la Alianza Liberal y cumplido este trámite serán cambiadas las ratificaciones correspondientes.

COMISION CONSERVADORA

La Comisión Conservadora no celebró ayer sesión, como estaba anunciado. Hoy tampoco se reunirá, en atención a que se encuentra pendiente una tramitación de los arreglos.

Lindos y Vistosos Colores
A PRUEBA DE SOL Y AGUA!
Pues use anilinas
MUNDIAL
COLORES LUDWIG
D-25

ASAMBLEA RADICAL DE SANTIAGO

LOS CARGOS A LA DIRECCION DE SANIDAD. — LOS ULTIMOS ACONTECIMIENTOS POLITICOS

(Versión oficial)

Bajo la presidente del señor Leopoldo Valdés, celebró anoche sesión extraordinaria esta colectividad política.

Se aprobó el acta del 16 del presente, y quedó a disposición de los asambleistas la del 23 del mismo.

Ofrecida la palabra, usó de ella el señor Carlos Urrutia, quien siguió desarrollando sus observaciones relacionadas con algunas incorrecciones ocurridas en la Dirección General de Sanidad.

[illegible] sobre este servicio una atmósfera de desprestigio, tanto en las esferas técnicas, como en las instituciones culturales dentro y fuera del país; que se hace necesaria una serie de investigaciones en el orden técnico o científico, como en el orden administrativo, muy especialmente en la contabilidad, ya que ni siquiera desde su fundación se ha llevado una contabilidad seria, pues no existen hasta la fecha los libros indispensables.

Con el propósito de facilitar el desvanecimiento o justificación de los cargos hechos a la Dirección General, propone que se pida al Gobierno el nombramiento de un inspector de cuentas que se constituya en la Dirección de Sanidad.

Don Guillermo Fuentes amplía esta indicación en el sentido de que se pida el nombramiento de una comisión que investigue todos los servicios de esa repartición pública. Quedó así acordado.

Se puso en discusión la indicación presentada en sesión anterior por don **Rosamel Gutiérrez**, para que la Asamblea organice una manifestación en honor del Presidente de la República. Sobre este asunto usaron de la palabra los señores Echiburú, Gutiérrez, Chamudes, Garfias, Bustos y otros. Habiendo llegado a la Mesa una petición de clausura del debate, esta indicación, en conformidad al Reglamento, quedó para ser votada en una sesión posterior.

RENUNCIA DEL MINISTERIO

Entrando la Asamblea a tratar de la situación política actual, usó de la palabra el señor **Domingo Arturo Garfias**, para dar a conocer los acontecimientos ocurridos en las últimas horas de la tarde de ayer. Según noticias ciertas, el Ministerio acaba de presentar su renuncia solidarizando con el Ministro de Hacienda, señor Zañartu, quien dimitió su cargo, fundado en que, habiendo sido aceptadas ya por parte de la Unión Nacional todas las reformas que la Alianza ha exigido, el Gabinete, a su juicio, debía, según lo estipulado en aquellas proposiciones, abandonar sus puestos para dar paso a otro Gabinete.

Las palabras del señor Garfias produjeron la más viva agitación en la sala. Se pronunciaron calurosos discursos, condenando la actitud del señor Zañartu, quien con su actitud daba a entender que el Gabinete de que él formaba parte, no ofrecía garantías electorales, censurándose igualmente por algunos la actitud de sus colegas de Gabinete al presentar sus renuncias. Se protestó igualmente de la actuación de algunos gestores oficiosos que, sin tener la representación de la Alianza, como el señor Cornelio Saavedra habían tramitado las proposiciones de arreglo en la forma que [illegible] a la Unión Nacional.

En vista de haberse presentado en la discusión algunos puntos oscuros, que impedían apreciar la verdadera posición en que se encontrarían el Presidente e la República y los políticos ya aludidos, la Asamblea acordó nombrar una comisión de los señores Julio Bustos, Rosamel Gutiérrez y Domingo Arturo Garfias, para que se dirigieran en el acto a la Moneda, con el fin de saber de labios del Primer Mandatario, la verdad de los hechos.

Al regreso de la comisión, el señor Garfias, confirmó en todas sus partes lo expresado anteriormente.

Varios oradores hicieron uso de la palabra, y tuvieron frases de dura condenación hacia todos los políticos que pretenden defraudar el clamor unánime del país en orden a obtener una reforma general de nuestras instituciones, reforma que no se conseguirá con el arreglo pactado.

Don **Humberto Mardones**, dice que él no condena la oficiosa intervención de don Cornelio Saavedra y otros al tramitar, tomándose una representación que nadie es había dado un arreglo sobre reformas, con la Unión Nacional; que estima que con esta actitud sólo se persigue el propósito humano de conseguir gloria barata, o con el propósito de atender a su situación personal. Estima que lo condenable sería que se aceptaran estos arreglos por el Gobierno, sin la debida participación de los órganos directivos de los Partidos que componen la Alianza Liberal; y, lo que es más grave, sin tener la seguridad absoluta de que se implanten efectivamente las reformas que el país reclama, en un plazo breve y perentorio.

Protesta de que la actitud de uno sólo e las Ministros, el señor Zañartu, haya podido inclinar la voluntad del Presidente de la República y del resto del Ministerio, produciendo la caída total del Gabinete. Cree que en estas circunstancias se le debió decir al señor Zañartu, que, si deseaba irse, se fuera, parchando a continuación el Gabinete.

Termina manifestando que la Asamblea debe tomar una resolución que indique su desacuerdo con esta actitud, y su deseo de que se dé a conocer a S. E. y a los dirigentes de la Alianza Liberal su aspiración de que se afronte la situación proucida, consultando las ideas expresadas.

El **señor Schnake** cree que los hombres que han intervenido en la situación política, a pesar de estar convencidos de que las reformas constitucionales que anhela la opinión unánime del país no pueden hacerse con el engranaje de la actual Constitución, han tenido un solo punto de mira. Empezaron los liberales y continuaron los señores Aguirre y Zañartu. Cree que estas gestiones se hicieron para no aparecer deseando la reforma violenta, que tiene forzosamente que atropellar la Constitución, propósito éste que debe declararse.

No tenía obligación el Ministro del Interior de dimitir, ni derecho para forzar con su actitud al Ministro de Justicia.

Cree que sólo la juventud puede imponer la ansiada reforma, considerando juventud a todos los que no están maleados por la politiquería ni por los intereses creados.

El **señor Sagües** dice que el Gabinete ha presentado la renuncia arrastrado a ello por la actitud del señor Zañartu, y que ahora es el Presidente de la República quién debe resolver. A su juicio, lo que corresponde ante esta situación, es exigir la permanencia del actual Gabinete, con las modificaciones que correspondan, o la formación de uno nuevo, que dé la seguridad absoluta de que las reformas van a ser aprobadas. Estima que proceder de otra manera sería una claudicación de la Alianza Liberal.

Termina expresando que la renuncia por solidaridad del Gabinete no significa una adhesión a la actitud del señor Zañartu, la cual importa un paso atrás en la posición de la Alianza, sino remitir a la resolución del Presidente el conflicto entre el Ministro de Hacienda y sus colegas de Gabinete.

El **señor Julio Bustos** dice que los hechos producidos desmejoran la situación de la Alianza. Considera sensible que la determinación haya partido de políticos aliancistas.

La actual solución significa el triunfo de los manejos de don Manuel Rivas, y se evidencia que las aspiraciones de reforma sólo han servido para que algunos candidatos de la Alianza mantengan sus situaciones personales.

Cree que la Alianza puede calificar de desleal la actitud del señor Zañartu. También es desleal la actitud de don Cornelio Saavedra, y es necesario que las **Asambleas Radicales** de Concepción y Malleco tomen nota de los hechos producidos, para que adopten las resoluciones que crean convenientes.

Critica a los organismos directivos de la Alianza que han eludido tomar determinaciones respecto a la situación política actual, y cita el caso de la Junta Central Radical, que no ha tenido el número indispensable de parlamentarios para tratar con responsabilidad esta cuestión.

Cree que la asamblea debe dirigirse a la Junta Central, haciéndola responsable de la situación producida. Salva su responsabilidad personal, por haber expresado estos mismos conceptos dentro de ese organismo directivo, especialmente al dar el pase al actual Ministerio.

Después de haber hecho uso de la palabra algunos otros asambleístas, se refundieron las indicaciones presentadas en el siguiente voto, aprobado por aclamación:

"La Asamblea Radical de Santiago, " considerando que el Gabinete Aguirre Cerda - Jaramillo tuvo como " finalidad primordial obtener las reformas constitucionales que propicia la Alianza Liberal y reclama la mayoría del país,

"declara:

"1.o Que su dimisión, antes de " haber dado término a dichas reformas, significa una claudicación " vergonzosa;

"2.o Que no aceptará ninguna solución del conflicto político pendiente, que no sea ampliamente " ratificada por el organismo directivo de la Alianza Liberal;

"Y acuerda:

"Pedir a S. E. el Presidente de " la República que mantenga la situación que existía al momento " de clausurarse el Congreso Nacional, debiendo formarse un Gabinete que dé garantías efectivas de " que se obtendrán las reformas anheladas."

A la una de la mañana se levantó la sesión.

El Centro La Alborada, de la I. W. W., y el Diputado por Santiago señor don Ismael Edwards Matte

El Centro La Alborada, de la Sociedad I. W. W., ha patrocinado una conferencia que dará el Diputado por Santiago señor Ismael Edwards Matte, en el local de dicho Centro, situado en Nataniel 1057, el próximo Domingo 27 del presente, a las 4 de la tarde.

El tema de la conferencia del señor Edwards Matte es la ley del impuesto a la renta recientemente dictada y otras interesantes materias que dicen relación con los problemas de los elementos obreros.

El Centro Alborada nos encarga invitar a esta conferencia a todas las personas que lo deseen, anticipando que su tribuna, probadamente respetuosa, para todas las ideas, será, como siempre, amplísima y libre.

Unión Nacional

TELEGRAMAS RECIBIDOS EN LA SECRETARIA DE LA UNION NACIONAL

DE YUNGAY. — Señor Ladislao Errázuriz. — Santiago. — Hoy formóse en ésta comité unionista objeto organizar trabajos electorales a favor de don Guillermo Edwards y don Fernando Yrarrázaval, quedó constituído así: presidente, Manuel Salazar, liberal unionista; secretario, Rafael Cifuentes, conservador; directores: Segundo Loyola, balmacedista; Vicente Mardones, conservador; Carlos Benavente, balmacedista. — **Comité.**

DE ANCUD. — Señor Ladislao Errázuriz. — Santiago. — Mi renuncia telegráfica Presidente República dice así: En vista designación hecha por V. E. de don Ramón Gaete para juez suplente Castro, persona descalificada por el más alto tribunal de la República, para desempeñar puestos judiciales, vengo en presentar renuncia indeclinable de mis puestos de notario conservador, secretario judicial y receptor mayor cuantía, este departamento. — **Guillermo Pinto.** — Usted recordará que en 1918, habiendo sido Gaete nombrado juez suplente Santiago Corte Suprema en atención a antecedentes que tenía de Gaete dispuso que Corte Apelaciones le pusiera Ministro Visitador por todo tiempo que durase suplencia. Este es el único caso que Suprema ha tomado esta medida; usted comprenderá en consecuencia que la más elemental dignidad impide continuar en carrera judicial cuando se ve que se entrega en tales manos la administración de justicia. Por lo demás es imposible que Gobierno pudiera echar mano de otra persona mejor elegida para hacer triunfar a Benham y del Canto suficientemente conocidos ambos del país entero. Es bueno que el país tome nota que la Alianza en la imposibilidad de ganar la elección de Chiloé con corrección, se ha visto obligada a entregar su bandera a manos de Benham de del Canto y de Gre Padilla. Telegrafío con pretexto de contener mis telegramas expresiones ofensivas para Gobierno y candidatos alianza me impide dar a conocer la actitud de Gobierno en la elección. Todo esto subleva a cualquiera que se preocupe por los destinos de la patria. — Lo autorizo para publicar ambos telegramas. — Saludos. — **Guillermo Pinto V.**

DE ANCUD. — Señor Ladislao Errázuriz. — Santiago. — Tan pronto supe nombramiento Gaete para juez Castro, elevé telegráficamente Presidente República renuncia indeclinable de mis puestos basado en

La fama del OUTING
ESTA ESTABLECIDA
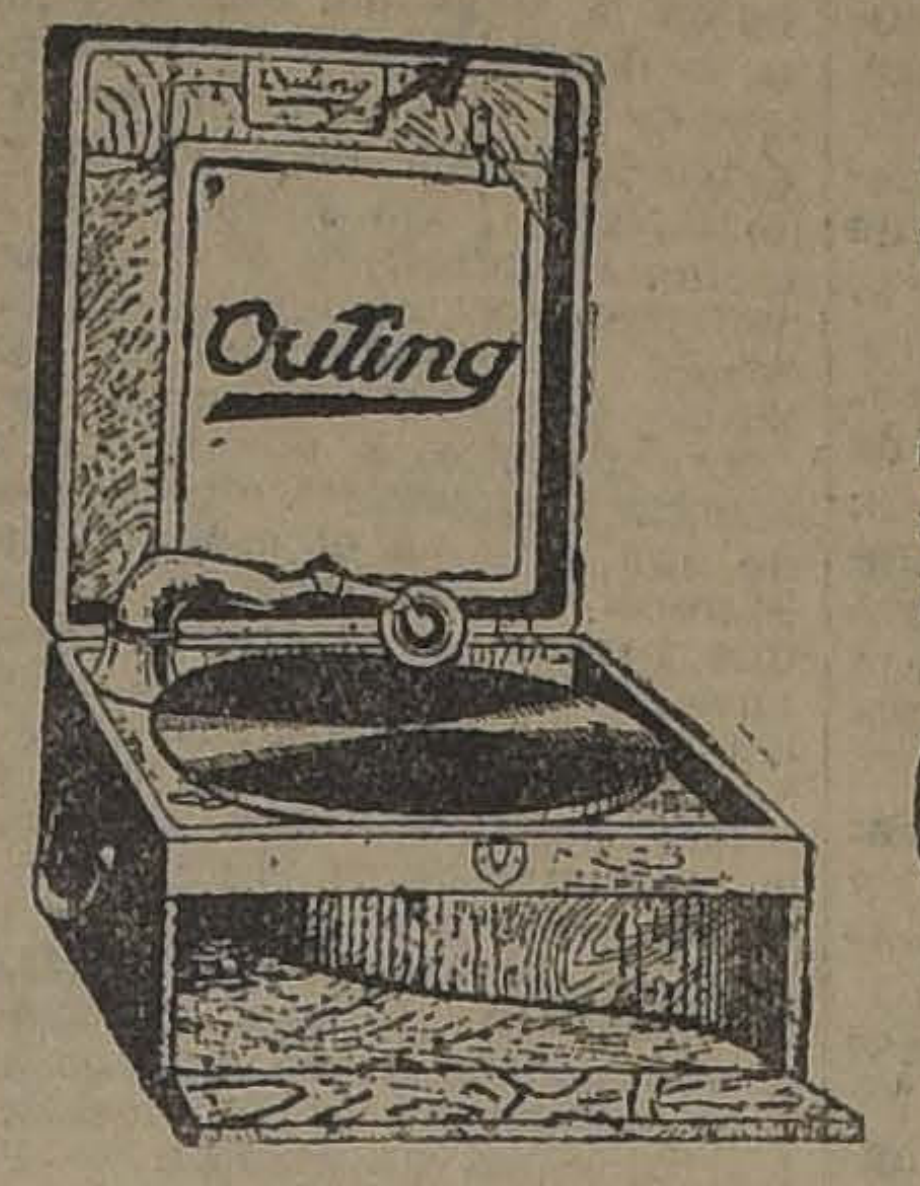

Al comprar un FONOGRAFO PORTATIL nadie piensa ya en otra marca.
He recibido gran remesa, que ofrezco a los revendedores a bajos precios y FACILIDADES DE PAGO.
CESAR RAU
Ahumada 31
UNICO AGENTE PARA CHILE

COCHES CUNAS
y PLEGABLES
para GUAGUAS
DE PROCEDENCIA INGLESA
Recien recibidos

LIQUIDAMOS
UNA PARTIDA
en distintas formas y modelos muy prácticos para paseos
Precios: $ 220, $ 200 y $ 180
DELICIAS Esq. Avda. ESPANA
Grandes Almacenes de la FABRICA DE CATRES
Teléf. Ing. 2817
CASILLA 3224

EN EL CENTRO DEMOCRATA

(VERSION OFICIAL)

Bajo la presidencia del señor Serafín Soto y con numerosa asistencia de asambleístas, sesionó anoche esta colectividad política.

Se dió cuenta: de la renuncia del vice presidente señor Humberto Meza; de una nota del Partido Socialista argentino y numerosa correspondencia.

También presentaron la renuncia de sus cargos los secretarios del Centro, señores Guillermo Izquierdo y Benjamín González.

Jira de la juventud aliancista.— El presidente da cuenta de la organización de un Comité provisorio de la juventud de los partidos radical, demócrata, balmacedistas y liberales doctrinarios, para preparar la próxima jira que se hará por el sur del país. Agregó que este Comité había dado ya algunos pasos relativos al viaje y medios de propaganda para asegurar el éxito de la jira. Por parte del Centro Demócrata forman parte de dicho Comité los señores **Gaspar Mora, Silva Bastra, Enzo Castro y Serafín Soto.**

La asamblea ratificó ampliamente la cuenta del presidente y confirmó en sus puestos a sus delegados.

Igualmente se acordó enviar una comunicación oficial a todos los Centros de provincias, anunciándoles la ida de esta delegación.

Situación obrera. — El centrista don Carlos Acuña se refirió elocuentemente a la injusta situación que se creará a los trabajadores chilenos al contratar elementos extranjeros para importantes faenas nacionales. Hace notar la conveniencia en que el Partido Demócrata no sólo se preocupe de la política del momento, sino que vele, también, por la suerte desamparada de las clases trabajadoras.

Diversos asambleístas aplauden las oportunas indicaciones del señor Acuña, quedando abierto el debate sobre la materia.

Actualidad política.— Refiriéndose a la posibilidad de que las Cámaras sean convocadas a sesiones extraordinarias por la Comisión Conservadora, el señor Enzo Castro manifiesta los peligros que para la causa liberal entrañaría semejante hecho, insistentemente perseguido por los Partidos de la Unión Nacional.

Estima necesario que la juventud demócrata adopte algún enérgico temperamento al respecto y presenta un voto, que dió origen a un acalorado debate en el cual participaron en pro y en contra los señores Santiago Tejías, Salvador Sockel, Máximo Bravo, Lucas Salas, Emeterio Vargas, Fernando Gómez, Bernardo Segundo Quiroga, Hernán Vargas, Arturo Moreno C. y Ernesto Navarro.

Finalmente se dió por aprobado con algunos votos de abstención y otros en contra, el siguiente voto del señor Heriberto Lazo Pino:

El Centro Demócrata de Santiago en presencia de la posibilidad de la convocatoria al Congreso Nacional, acuerda: Manifestar al país que este hecho importaría la continuación de la política de desprestigios y vejámenes de la Unión Nacional hacia el Gobierno de Alianza Liberal.

Aceptación de renuncias. — El Centro aceptó las renuncias de los señores Meza, Izquierdo y González, fijando el Jueves próximo para las elecciones respectivas. Accidentalmente eligió secretarios a los señores Enzo Castro y Hernán Vargas.

DESAUTORIZA UNA INFORMACION

El Presidente del Centro Demócrata de Santiago, don Serafín Soto, nos envió ayer las siguientes líneas:

"Señor Redactor Político de "La Nación". — "El Diario Ilustrado" publica en su edición de hoy una información política que desautorizo terminantemente, en lo que al suscrito se refiere.

"Jamás he autorizado a nadie para publicar informaciones políticas de declaraciones mías en "El Diario Ilustrado", ni para reproducir, con fines tendenciosos, párrafos de artículos publicados por mí en la prensa liberal.

"En cuanto al Centro Demócrata de Santiago, son sus versiones oficiales las que reflejan el desarrollo de sus debates y acuerdos.

"Agradeceré al señor Redactor publicar este desmentido.

"Su afectísimo y S. S.— **Serafín Soto R.**— Santiago, Enero 23 de 1924".

Afirmaciones de un secretario transitorio

El señor Humberto Meza A. nos escribe lo siguiente acerca de la publicación hecha en "La Nación" del 24 del presente, por el señor G. Izquierdo, secretario transitorio del Centro Demócrata de Santiago:

Don G. Izquierdo hace en "La Nación" del 24 del presente, una serie de suposiciones que contestaré por partes.

"Según acta de 17 de Enero, dice, se aceptó la renuncia del señor F. Gómez, nombrándose en su lugar a los señores B. González y G. Izquierdo. Somos, pues, secretarios oficiales"; pero como el artículo 12 de los Estatutos del Centro, dice al final "las vacantes en los cargos de directores no podrán ser llenadas antes de la sesión siguiente a aquella en que se declaren", creo que el señor Izquierdo no sólo es "transitorio" (nombre que se da él) sino que está demás en la mesa de la institución.

"Insistir sobre la gravedad que envuelve la destrucción de un escrutinio, no es una "majadería" y no tiene por fin poner en tela de juicio los actos de nadie. Para mí el hecho es sólo un error lamentable que no debe dejarse pasar sin censura en muchachos idealistas que pretenden reglar la conducta privada de terceros, sin respetar aún al Presidente de la República. Por mi parte no habría hecho cuestión en la prensa sobre este asunto si no se hubiera publicado la versión en que se daba por aprobado un voto con un escrutinio a todas luces falso que no se pudo probar porque se destruyó el verdadero.

"Majadería" es, en cambio, insistir cada vez que hay revuelo en las actividades políticas, en la autonomía—el Partido grande y solo o aliado con organizaciones obreras—que todos deseamos. Me parece más práctico empezar desde luego a trabajar por el engrandecimiento del Partido, luchando por la unión, instrucción y sólida organización de sus miembros, para que como el laborista inglés llegue a ser la primera fuerza del país.

"No estoy alucinado con la idea de la pasta unionista del señor Izquierdo. A esto se ha referido únicamente él. Yo sólo creo que con sus llamativas publicaciones vigorizó los trabajos de los candidatos unionistas que he nombrado. Esto lo reconoció el mismo señor Izquierdo cuando pidió la aprobación del voto en que el Centro hizo pública su protesta por el "aprovechamiento" de su campaña autonomista por los candidatos de la Unión Nacional.

"La historia se repite hoy en día con el actual debate político; y si el señor Izquierdo "no sabe para quién trabaja" no sé qué pensar de su mentalidad.

"En cuanto a su cátedra de autonomía, está muy olvidado el señor Izquierdo. Me bastará recordarle que cuando sesiona el Directorio General el Centro se reune en la sala llamada verde, en la cual se dió un banquete al concejal argentino señor Guimenez; donde el señor Izquierdo ha hecho muy buenos discursos; y de la que, precisamente, se llamó a los amigos a los cuales ha injuriado gratuitamente el señor secretario transitorio, al decir que venían de un sitio, según se desprende de su publicación, muy diferente del verdadero. ¿Dónde está, pues, mi calumnia? ¿Quién calumnia?

"La declaración de que "mientras el suscrito (el señor Izquierdo) se encargaba de la redacción extensa y delicada de las **versiones** oficiales a la prensa, el señor Meza tomaba a su cargo la **versión** de las actas", me libera de probar que no he sido su cómplice, y prueba lo único que he dicho siempre: "vigorizó con sus llamativas publicaciones los trabajos de los actuales candidatos unionistas tantas veces nombrados."

"El señor Izquierdo, mentor del Partido, honra y prez del intelecto demócrata y nacional señala con "ensañamiento" y exclamativos un "lapsus cálami" con que empieza mi carta anterior. He tenido la desgracia de no ser "discípulo" del señor Izquierdo. Júzguese a mi maestro que cae en lo mismo en el único párrafo que le copio, y en los siguientes: "Nunca he sido **un defensor... sino únicamente un defensor**". Mejor no ser discípulo de tan castizo maestro.

Y para terminar, declaro que antes de marearme en las alturas, he abandonado la mesa del Centro Demócrata de Santiago, la cual ha pasado muy malos ratos debido en gran parte al maestro Izquierdo.—(Firmado).—**Humberto Meza A.**"

MAÑANA SE VERIFICARA EL COMICIO PUBLICO ORGANIZADO POR LA JUVENTUD Y OBREROS DE SANTIAGO

TENDRA POR OBJETO PEDIR A S. E. QUE ABANDONE A LOS POLITICOS DE LA ALIANZA QUE PROPICIAN TRANSACCIONES CON LA UNION NACIONAL

(PUBLICACION OFICIAL)

El comicio que debía verificarse a las 2 de la tarde de hoy en la Plazuela Montt Varas, se verificará mañana a las 6 de la tarde en el mismo sitio.

Tendrá por objeto protestar por la actitud de los miembros aliancistas que han propiciado arreglos con la Unión Nacional a fin de obligar a S. E. el Presidente de la República a transigir con esta combinación política. Se pedirá a S. E. que haga absucción completa de los políticos que lo inciten a abandonar su programa de progreso y de reformas.

PUNTO DE REUNION

Como punto de reunión se ha fijado la Plazuela Montt Varas a donde deben concurrir a la hora ya indicada, todas las sociedades obreras y las colectividades de las juventudes aliancistas con sus estandartes respectivos.

ORADORES

Harán uso de la palabra en representación de la juventud y de los obreros los señores: Daniel Schweitzer, Pedro León Ugalde, Juan Pradenas Muñoz, Santiago Labarca, Manuel Araya, por el gremio ferroviario, Luis Ayala, por el gremio tranviario; Domingo Arturo Garfias, Santiago Wilson, Luis Conrado Aguirre, Víctor Toledo y Roberto Meza Fuentes.

DESFILE A LA MONEDA

Terminados los discursos, la columna de manifestantes se encaminará por la calle Morandé al Palacio de la Moneda, para pedir a S. E. el Presidente de la República que defina claramente su posición en el momento político actual. Le manifestará también que cuenta incondicionalmente con la adhesión del pueblo para llevar adelante su programa de reforma, sin contemplaciones de los intereses creados de algunos políticos aliancistas.

CENTRO COMUNALES

Las colectividades obreras y políticas deben concurrir con sus estandartes y con todos los medios de propaganda que estimen necesarios para dar el mayor brillo posible a la manifestación.

BRIGADAS DE CABALLERIA

Todas las comunas rurales deben asistir también en masas de a pié y de a caballo. Estas últimas columnas formarán al frente de sus respectivas comunas.

SITIOS DE CONCENTRACION

Las comunas rurales de Providencia, Ñuñoa, y 7.a Comuna urbana, se organizarán en la Plaza Italia para seguir por Alameda, Estado, Huérfanos y Bandera al sitio de la manifestación.

Las comunas rurales de San Miguel, La Granja, Cisterna, y la 10.a y 8.a urbana, se organizarán en Avenida Matta esquina de Arturo Prat, siguiendo por esta calle hasta Alameda, Morandé y Plazuela Montt Varas.

Las comunas 5.a, 6.a y las rurales de Renca, Quilicura, El Salto y Conchalí, lo harán en la Plazuela Recoleta para seguir por Morandé al sitio de la manifestación.

Las rurales de Yungay, Barrancas, Quinta Normal, 2.a, 3.a urbanas y gremios de tranviarios se organizarán en la calle Brasil, entre San Pablo y Rosas, marchando por esta calle y Morandé hasta la Plazuela Montt-Varas.

La rural de Maipú, 4.a y 9.a urbanas y el gremio de Ferroviarios, se organizarán en la Plazuela Argentina, para seguir por Alameda y Morandé a la Plazuela Montt-Varas.

La 1.a y 2.a urbanas lo harán en el Club Radical.

LAS CITACIONES

Gremio de Empleados Particulares. — Se ha solicitado del comercio de Santiago el cierre de sus puertas en el día de mañana a la hora del comicio a fin de que los empleados puedan concurrir en masa a esta manifestación cívica.

ENORME ENTUSIASMO EN LAS FILAS DE LA JUVENTUD Y OBRERAS

La comisión que organiza el comicio ha desplegado una enorme actividad con el objeto de conseguir que éste adquiera proporciones inusitadas y al efecto ha recorrido todos los barrios y gremios obreros a fin de que todos los ciudadanos de Santiago concurran a darle especial realce.

CENTRO DEMOCRATA DE SANTIAGO

Por orden del presidente y cumpliendo el acuerdo adoptado en su sesión de anoche, se ha citado a todos los miembros del Centro para que concurran al comicio público que tendrá lugar mañana a las 6 P. M., en la Plaza Montt-Varas para protestar de la posible convocatoria al Congreso Nacional.

AGRUPACION DEMOCRATA DE SANTIAGO.—Importantes acuerdos tomados en la última sesión celebrada por el Directorio Departamental.—(Versión oficial).— Presidido por don Luis Torres Lucero, con asistencia del tesorero don Fernando Matus, del director general por Santiago don Mateo 2.o Guinart, de los directores señores Manuel J. Romo, Julio Abarca, Ambrosio Allendes, Amador González, Vicente Baeza O., Antonio López M., Aniceto Sánchez, Carlos A. Acosta y Rodolfo Navarro, del presidente de la agrupación de Yungay don Fernando Barra, del presidente del Centro Zenón Torrealba de Yungay; del regidor de la Municipalidad de San Miguel, don Ernesto Castillo; del presidente del Centro Demócrata de San Miguel, don Onofre Salazar; del presidente del Centro Las Condes, don Eulogio Cañete, de gran número de asambleístas y de los secretarios señores Luis Alfredo Belmar y Pedro Cárdenas N., celebró sesión el Miércoles último el directorio departamental.

Llenados los trámites reglamentarios; diéronse por aprobadas varias cuentas dadas por los miembros de la mesa directiva, tomándose, entre otros, los siguientes acuerdos:

Reconocer la elección del nuevo directorio del Centro Juan Rafael Allendes, debiéndoseles enviar notas a todos los Centros, tanto comunales como de propaganda a fin de que en la elección de sus nuevos directorios, se ajusten estrictamente al reglamento del partido.

Designar a los señores Amador González y Pedro Cárdenas como delegados de la agrupación de Santiago, ante el Comité de Sociedades Obreras encargado de organizar una gran fiesta a beneficio de la familia del malogrado senador por Santiago y gran servidor de la clase obrera, don Zenón Torrealba.

Enviar nota al Directorio General solicitándole que, resuelva a la mayor brevedad lo relacionado con los correligionarios que tendrán derecho a tomar parte en las próximas elecciones internas que deberán efectuarse en esta agrupación departamental.

Llevar a efecto la elección interna del nuevo directorio de la agrupación de Santiago, el 2.o Domingo de Febrero, con los correligionarios que hayan firmado los nuevos registros hasta esa fecha.

Denunciar a todos los propietarios que pretendan aumentar el valor de los arriendos de sus propiedades, so pretexto del impuesto a la renta, por cuanto dicho impuesto los ha dejado en mejor situación que antes, respecto al pago de las contribuciones de haberes.

Finalmente, después de un interesante debate relacionado con la campaña de injurias y calumnias contra el Presidente de la República, de que lo hace objeto la Unión Nacional; de la actitud anti-democrática asumida por ciertos elementos del Centro Demócrata; de la campaña de calumnias y desprestigio para los representantes del partido que desarrollan los ciudadanos señores Máximo Bravo y Arturo Vera, debate en el cual tomaron parte los señores Vicente Baeza, Ismael Gamboa, Aniceto Sánchez, Pedro Cárdenas, Julio Abarca y Luis Belmar, por aclamación tomáronse los siguientes acuerdos:

A indicación de los señores Baeza, Sánchez y López:

"Adherirse con todo entusiasmo a la política enérgica y verdaderamente democrática con que el actual Gobierno trata de acabar con los privilegios de la oligarquía, propiciando reformas que reclama imperiosamente la opinión pública y concluir de una vez por todas con el vergonzoso cohecho electoral, única arma que trata de esgrimir la Unión Nacional, como un medio de prolongar un régimen repudiado por la inmensa mayoría del país; y

"Recomendar la asistencia de todos los miembros de la agrupación, especialmente a los miembros de las comunas urbanas y rurales y centros de propaganda, al gran comicio público, que para pòner de relieve la inconveniencia de la convocatoria al Congreso, en los momentos actuales, en que existen mayorías divergentes en ambas Cámaras, se llevará a efecto mañana, a las 6 P. M., en punto, en la Plazuela Montt-Varas, frente al Congreso."

A indicación del señor Aniceto Sánchez:

"Reorganizar el Centro Demócrata, no debiendo permitirse que firmen los nuevos registros de la agrupación los señores Guillermo Izquierdo, Fernando García Oldini y Benjamín González, por ser los verdaderamente culpables de las actuaciones indecorosas para el partido, asumidas durante el último tiempo por el Centro de que forman parte.

No permitirles firmar los nuevos registros a los señores Máximo Bravo y Arturo Vera, debiéndose pasar a la próxima asamblea los antecedentes de esta negativa, conjuntamente con el denuncio formulado por el señor Ismael Gamboa; y

Citar al Directorio a sesión extraordinaria, para tratar lo relacionado con la senaturía demócrata por Santiago, para el Sábado próximo, a las 3.30 P. M. en punto."

PARTIDO LIBERAL - DEMOCRATICO ALIANCISTA

CENTROS DE PROPAGANDA.— Se ha citado a sesión para hoy, a las 6 1|2 P. M., en su local, Compañía 1238, al Centro Directivo a los presidentes de todos los centros comunales, para tratar sobre nombramiento de la comisión que irá en jira al Sur y tomar acuerdos relacionados con las próximas elecciones.

PARTIDO DEMOCRATA

CANDIDATURA A DIPUTADO DE DON ARTURO MORENO CERDA.— Se está desarrollando con gran actividad los trabajos de propaganda en las distintas comunas de Santiago a favor de esta candidatura.

La secretaría general funciona en Morandé 291, donde continúa recibiéndose adhesiones y a disposición de los correligionarios retratos y proclamas.

La próxima semana, el candidato señor Moreno dirigirá un manifiesto a sus correligionarios de Santiago y que por su franqueza ha de ser bien considerado por los que desean cambio de rumbos en el Partido.

COMITE PRO-REELECCION A MUNICIPAL BERNARDO QUIROGA.— (Versión oficial).— En asamblea general de adherentes de la candidatura interna del actual regidor señor Bernardo Quiroga celebrada el Domingo 20 del presente, se tomaron entre otros los siguientes acuerdos:

1.o Rogar a todos los adherentes de esta candidatura pasen cuanto antes al local de la Agrupación calle 21 de Mayo 859, con el objeto de que firmen los nuevos registros, para lo cual deben pagar una cuota de incorporación de un peso y cincuenta centavos mensuales, pudiendo pagar los meses que deseen.

2.o Hacer presente a todos los adherentes que es de suma necesidad que, manden a calle Lira N.o 9 todos los datos relacionados con la firma de los Registros de la Agrupación y sus domicilios.

3.o Se completó el personal de la Mesa Directiva eligiendo por aclamación a los señores Heriberto Moreno y Zuavo y David Aros para vice-Presidentes y al señor Julio Cabello G., para Secretario.

4.o Se nombraron varias comisiones para que visiten en sus propios domicilios a los correligionarios con el objeto de solicitar la adhesión para nuestro candidato y desvanecer la especie propalada por los partidarios de otra candidatura, en la que manifiestan que nuestro candidato señor Bernardo Quiroga, no llegará a la lucha.

5.o Se acordó hacer presente a todos los adherentes como asimismo a todos los demócratas de Santiago, que este Comité luchará hasta el final de la contienda interna y no omitirá esfuerzo ni sacrificios de ninguna especie por sacar triunfante a nuestro candidato, para lo cual cuenta con el apoyo entusiasta y generoso de un grupo de lo más selecto y prestigioso que el Partido tiene en la Agrupación de Santiago los cuales luchan sin interés personal y sólo animados del deseo de hacer justicia al mérito.

SNOBISMO...—Mi última palabra.—Yo soy de aquellos que creen que las frases declamatorias y líricas no bastan para destruir argumentaciones sólidas ni para defender una causa con espíritu sincero.

Varios señores y camaradas del Centro Demócrata de Santiago han tenido la gentileza de continuar atacando nuestra actitud doctrinaria al afrontar resueltamente las responsabilidades y obtener de la juventud de nuestro Partido un pronunciamiento efectivo sobre su situación y modo de sentir ante las recientes incidencias políticas.

En la sesión del Lunes último nuestro voto de adhesión entusiasta a S. E. el Presidente de la República fué aprobado por aclamación con una mayoría de más de doscientos votos. Era lo único que deseábamos.

Con respecto a todos los descargos que pretendan hacerse tanto los secretarios como la corriente autonomista, sobre las irregularidades cometidas en la votación del Jueves 27, nos basta contestarlos haciéndolo nuevamente con los siguientes hechos:

Primero: El acta fué rechazada por unanimidad debido a que no reflejaba la exactitud de los hechos ocurridos, como asimismo del resultado de la votación de aquella descabellada indicación...

Segundo: Fué censurada la mesa directiva del Centro por esos procedimientos, censura que fué retirada a ruego personal de ellos mismos.

Después de esto, ¿a qué continuar vindicándose?

Es necesario que demos por terminadas estas incidencias.—(Firmado) **Enzo Castro.**

COMITE POLITICO 4.a COMUNA ESTACION.—En sesión celebrada últimamente por este Comité, acordó efectuar la elección del directorio comunal el Domingo 10 de Febrero, para cuyo efecto se nos encarga recomendar a todos los demócratas de la 4.a Comuna Estación se sirvan pasar a firmar los registros a la secretaría del Centro Demócrata Blanco Encalada, ubicado en la calle del mismo nombre esquina de B. Guerrero, donde funcionan las comisiones nombradas al efecto.

Ayer Jueves y el Sábado próximo toca atender a los correligionarios a la comisión compuesta por los señores Ceferino Carreño, Gaspar Balofet y Carlos Andrade y hoy Viernes corresponde a la que forman los señores Alejandro Barañao, Luis Alvarez S. M. y Bernardo Prieto.

Estas comisiones funcionan de 8 a 10.30 P. M. Los registros se cerrarán la noche del Sábado en referencia y los que no cumplan con este requisito no podrán tomar parte en la elección del nuevo comité.

CLUB SOCIAL GUERRILLEROS DE LA DEMOCRACIA.— Eleuterio Ramírez 737.—(Versión oficial). — En la junta general extraordinaria celebrada el Martes 15 del actual, se tomaron los siguientes acuerdos:

1. Fueron aceptados por unanimidad los siguientes socios: señores Santiago Vergara Castro, Zenón Arenas, Juan Luis Rojas, Carlos E. Oyarzún P.

2. Se autorizó a los señores Aniceto Sánchez, Luis A. Pastor, Desiderio Troncoso y Juan J. Velásquez para correr una lista pro-erogación estandarte social.

3. Se acordó que la secretaría del Club permanezca abierta para los socios que deseen firmar la solicitud de la agrupación y al mismo tiempo el nuevo registro de socios inscritos en los registros electorales, de 9 a 10.30 P. M.

4. Por último se acordó citar a las diferentes comisiones para que asistan a la sesión del Viernes 25, a dar cuenta de su cometido, y a todos los socios para la sesión extraordinaria del Martes.

Se ha citado a asamblea general para hoy Viernes, a las 8.30, en el local social.

Recomiéndase a todos los socios pasar a la agrupación a firmar los registros, que ya están abiertos; hora, de 9 a 12 P. M.

CENTRO LA AVANZADA DEMOCRATA.—El Centro La Avanzada Demócrata ha citado a junta general a todos sus miembros para hoy Viernes 25 del presente, a las 9 P. M., en nuestro local Victoria 627.

Se encarece la puntual asistencia por tratarse de nombrar el nuevo directorio que regirá los destinos de la institución por el año 1924.

PARTIDO NACIONAL

ASAMBLEA NACIONAL. —Para hoy, a las 9 1|2 P. M., han sido citados a reunión ordinaria los asambleístas de esta colectividad política. Local: Monjitas 881.

PARTIDO POPULAR

ASAMBLEA DEPARTAMENTAL. —Se ha citado a asamblea general para hoy Viernes, a las 9 P. M.

Se nos pide encarecer la asistencia por haber asuntos de suma importancia que tratar. También se proseguirá el debate político pendiente.

PARTIDO CONSERVADOR

CLUB OBRERO CONSERVADOR. —Mañana Sábado, a las 9.30 P. M., en el local del Club Obrero, Santo Domingo 1226, dictará una interesante conferencia el señor Luis Rivera, miembro de la delegación unionista que acaba de regresar del Sur.

CENTRO LUIS PEREIRA, DE LA SEGUNDA COMUNA. — Hoy celebrará reunión este Centro político, con el objeto de preocuparse de importantes asuntos relacionados con la marcha interna. Esta reunión se efectuará a las 9 P. M., en Santo Domingo 2325.

to que de Gaete tenía Corte Suprema. Gaete haciendo honor a sus antecedentes ha telegrafiado desde Santiago que puesto lo debe a Benham y que está a las órdenes de aliancistas de Castro, calcule lo que puede esperar la libertad electoral de tal juez; los candidatos presidenciales a diputados por Castro son Benham y del Canto, sobradamente conducidos del país. Hace cuatro días que procuro telegrafiarle dándole a conocer las hazañas de Benham y del Canto, pero el telégrafo me rechaza mis telegramas con el pretexto de contener expresiones injuriosas para Benham y del Canto. El Martes próximo espero estar ésa sin falta para dar a conocer desde prensa la situación irritante existente en provincia con motivo actividades políticas Gobierno.—Saludos. — **Guillermo Pinto.**"

Diputación radical por Temuco

Informaciones llegadas de Temuco, nos hacen saber que, a pedido de la Asamblea Radical de esa ciudad, la Junta Central del Partido designó el 27 del presente mes como fecha para verificar la elección interna de candidato a Diputado.

La Asamblea ha presentado la candidatura del señor don Carlos Alberto Ruiz, y, según se nos informa, hasta el momento es la única.

Diputación radical de Castro

Nuestro corresponsal en Castro nos envía el siguiente telegrama sobre los resultados de la lucha interna para elegir candidato a diputado radical por el departamento:

CASTRO, 24.—"La Nación".—En la lucha interna para elegir candidato a diputado radical, el señor Lautaro Benhan obtuvo ciento diez votos; don Clenardo Plaza, veintiocho votos y don Luis Cordero, seis votos.

No se escrutaron al señor Plaza ciento diez votos de la comuna de Puqueldón, por no haberse recibido a tiempo el acta respectiva. Tampoco se computaron al mismo señor Plaza veinte votos que obtuvo en la comuna de Quellón.

Computáronse al señor Benhan los votos correspondientes a la comuna de Castro, donde no debió votarse por no haber habido inscripciones.

Hechas las rectificaciones respectivas, el señor Clenardo Plaza será proclamado candidato.— **Corresponsal.**

Asamblea de propaganda Conservadora

Esta noche, a las nueve, la Asamblea de Propaganda Conservadora celebrará en la calle Bandera 231, una reunión, a la que han sido invitados todos los centros unionistas.

Harán uso de la palabra, entre otros, los señores Emilio Tizzoni, Conrado Ríos Gallardo y Fernando Varas.

Se nos pide encarecer la asistencia.

CENTRO LIBERAL DE SANTIAGO. — El Centro Liberal de Santiago ha invitado a todos sus miembros a la gran asamblea que, en honor de la comitiva que fué al Sur del país, en la última jira, efectuará la Asamblea de Propaganda Conservadora. En ella el Diputado señor Emilio Tizzoni dará cuenta oficial de la jira. En nombre de los liberales hablarán los señores Ismael Edwards Matte y Conrado Ríos Gallardo.

La sesión tendrá lugar en el local del Club Conservador, Bandera 231, hoy Viernes a las 9 y media P. M.

PARTIDO RADICAL

RADICALES DE LA 8.a COMUNA. Un numeroso grupo de radicales de la 8.a Comuna, se reunirá el próximo Jueves, en Lord Cochrane 226, con el objeto de estudiar la mejor manera de dar forma a la aspiración tan sentida entre la juventud de esta Comuna, de fundar un centro de propaganda de los ideales del Partido.

En la comisión organizadora de este Centro, figuran prestigiosos miembros del Partido, entre ellos varios parlamentarios que han prometido prestar su ayuda para la pronta solución de esta aspiración.

CENTRO RADICAL Dr. OCTAVIO MAIRA, (9.a Comuna).— Se ha citado a asamblea general a todos los socios, para mañana a las 9 1|2, en su local, Vergara 642, por haber asuntos urgentes que tratar, que reclaman la mayor asistencia.

CENTRO DE PROPAGANDA RADICAL MANUEL A. MATTA (6.a comuna Recoleta).—Se ha citado a sesión extraordinaria para hoy Viernes, a las 9 1|2 P. M., en el local de costumbre.

Se encarece la asistencia por haber interesantes asuntos políticos y generales que tratar.

PARTIDO RADICAL DE SAN MIGUEL.— Candidatura a municipal Oscar Reyes.—Se ha citado a todos los adherentes y personas que simpaticen con esta candidatura, a una importante reunión para el Viernes 25 del presente, a las 8.30 P. M., en Carnot N.o 151.

NUEVO CENTRO DE PROPAGANDA RADICAL DE LA 8.a COMUNA.—Varios radicales, vecinos prestigiosos de esta Comuna, están preparando la formación de un Centro de Propaganda en esta Comuna.

Nos piden avisar a los radicales que deseen formar parte de este Centro, que pueden mandar su adhesión por escrito a verbal a Cochrane 226.

Se atenderá a los correligionarios los días Lunes, Miércoles y Viernes, de 9 a 10 de la noche, para toda consulta que desee hacerse.

CENTRO DE PROPAGANDA RADICAL Dr. OCTAVIO MAIRA, 9.a COMUNA.—Se ha citado a asamblea general a todos los radicales de la Comuna para mañana a las 9 1|2 P. M., en Vergara 642.

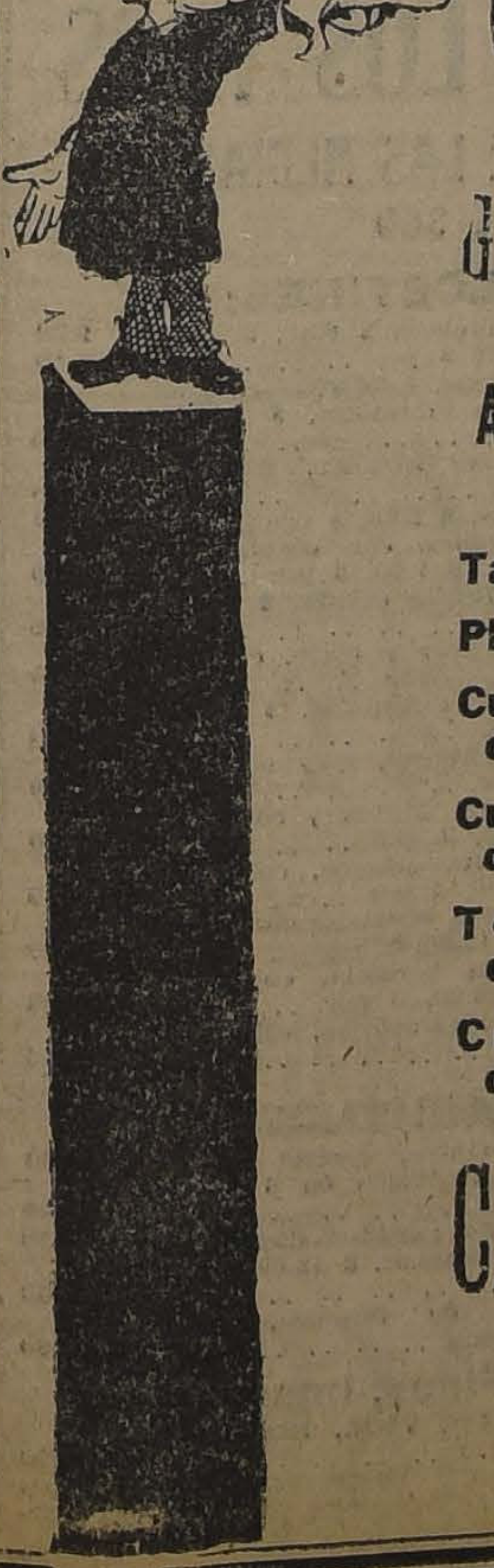

Colosal!
ES LA
Gran Realización
DE
Artículos de Menaje

Tazas, desde. $ 1.20
Platos, desde. 0.90
Cuchillos, desde...... 0.40
Cucharas, desde..... 0.50
Tenedores, desde... 0.50
Cucharitas desde... 0.30

CASA HANSA
AHUMADA 147

LA RIQUEZA MINERA DE CHILE
EL NUMERO ESPECIAL DE ESTA REVISTA
APARECE HOY
Publica: Precio de los metales, Minas de Arsénico en Chile, etc., etc.

Inserta las siguientes detalladas monografías, con numerosas ilustraciones:

Compañía Minera Oploca. — Empresa de Araca. — Compañía Minera de Oruro. — Compañía Minera del Pacífico. — Sociedad Minas de Caylloma. — Sociedad Estañífera de Chacaltaya.—Empresa Minera Santo Cristo. — Compañía Aurífera Brilladora.—Compañía Minas de Gatico. — Compañía Sur Americana de Explosivos. — Compañía Minera Fortuna. — Compañía Estañífera Kumurana de Potosí. — Compañía Minera Huanillos y Punta Blanca. — Compañía Minas y Fundición de Atacama. — Compañía Explotadora de Onix y Mármoles de Chile. — Compañía Minera Victoria. — Fundición de Guayacán.

Detallada crónica minera nacional.

En venta en las librerías de los señores Hume & Walker y de Zamorano y Caperán, y en todos los puestos de periódicos de Santiago.

Administración de la revista:
Ed. Ariztía, Piso 3, Oficina 8. — Casilla 2463.

SERVICIO METEOROLOGICO DE "LA NACION"

24 DE ENERO DE 1924

OBSERVACIONES METEOROLOGICAS LOCALES

Presión atmosférica, m|m, a 0° y 45° lat., 7 h., 1714,7; 14 h., 714,7; 21 h., 714,3.

Humedad relativa o|o, 7 h., 81 o|o; 14 h., 54 o|o; 21 h., 75 o|o.

Tensión del vapor de agua, m|m, 7 h., 11,6; 14 h., 12,0; 21 h., 11,8.

Temperatura del aire, 0° C., 7 h., 17,0; 14 h., 24,0; 21 h., 18,2.

Dirección del viento y grado Beaufort, 7 h., S-2; 14 h., S-3; 21 h., S-1.

Velocidad, metros por minuto, 7 h., 220; 14 h., 370; 21 h., 119.

Nebulosidad (décimos) y densidad, 7 h., 10-0; 14 h., 6-1; 21 h., 6-1

TEMPESTAD - GR. LLUVIA - LLUVIA - VARIABLE - BN. TIEMPO - B. TIEMPO FIJO - MUY SECO
775

Tipo de nubes y dirección, 7 h., 1; 14 h., 1; 21 h., 1-3.

Temperatura del aire máxima, 24,1.

Temperatura del aire mínima, 11,0.

Oscilación térmica en 24 horas, 13,1.

Viento dominante, Sur.

Hidrometeoros, Rocío y neblina.

Anotaciones generales.— Se produjo neblina por la mañana temprano. El ambiente se mantuvo muy húmedo y la temperatura fresca. Después del mediodía, se inició el cambio de tiempo.

OBSERVACIONES METEOROLOGICAS GENERALES

LA DEPRESION CONTINUA DESPLAZANDOSE HACIA EL SUR.— SE PRODUCEN VIOLENTAS TEMPESTADES ELECTRICAS EN ARAUCO Y CAUTIN.— LLUVIA.— DESCENSO DE LA TEMPERATURA

PRESION ATMOSFERICA. — La trayectoria de la depresión atmosférica se encuentra perfectamente establecida. A las 7 h., del Miércoles 23, el centro de baja presión se encontraba frente a Punta Tumbes. En la tarde de aquel mismo día se encontraba frente a las Costas de Arauco. A las 7 h., de ayer frente a la provincia de Valdivia, y en las últimas horas de la tarde, a la latitud de Chiloé, habiéndose establecido desde este momento el régimen ciclónico.

El centro de alta presión que existía anteriormente, ha sido desplazado hacia el Sur y destruído por los fuertes vientos divergentes y anormales por exceso.

En la región argentina, la presión ha subido considerablemente.

VIENTOS. — Los vientos del Norte han predominado durante el día de ayer en gran parte de la Costa de la Zona Sur, comprendida entre la provincia de oCncepción y Valdivia. En Punta Tumbes, y Costa de Arauco, el viento del Norte adquirió cierta intensidad.

Entre Isla Huafo y Chiloé, soplaron fuertes vientos del Sur.

En toda la Zona Central ha predominado el viento del Sur-Oeste, con ráfagas violentas durante la tarde.

TEMPERATURA. — Considerable ha sido el descenso de la temperatura que se ha efectuado en las últimas 24 horas. En toda la región Central el ambiente se manifestó fresco y húmedo.

Las temperaturas máximas oscilaron alrededor de 25 grados y escasamente sobrepasaron dicha cifra.

Las mínimas no han descendido bajo cero.

En toda la región de la Costa la temperatura se mantiene fresca.

NEBULOSIDAD.— La distribución y modificaciones que ha sufrido la nebulosidad durante el día de ayer, han sido bastante notables.

En toda la Costa de la Zona Norte amaneció nublado. En la región Central los nublados se alternaron con las neblinas. En Santiago hubo sol duratne la mañana, pero después del mediodía, el cambio de tiempo sobrevino en una forma rápida.

En la Zona Sur, la repartición de la nebulosidad durante la mañana era muy diversa. Amaneció totalmente nublado en la Costa y en el interior de las provincias de Concepción, Bío-Bío y Llanquihue, mientras que en Malleco, Cautín y Valdivia, hubo sol. En la noche se nubló completamente.

HIDROMETEOROS. — Durante la tarde y en la noche del Miércoles 23, se desarrollaron violentas tempestades eléctricas en la Zona Sur. En Lota y Coronel se oyeron truenos seguidos de cortos chubascos entre 18 y 20 h. En Contulmo, Cañete, Arauco y Carampangue, los relámpagos y truenos se sucedieron a cortos intervalos des las 19 h. 15 m. En la mayoría de los puntos hubo lluvia. En Tirúa, a las 19 h., sobrevino un repentino ventarrón del Norte, seguido de una violenta tempestad eléctrica. Cayeron fuertes chubascos de lluvias. En Isla Mocha, se observó igual fenómeno. En Nueva Imperial y Los Sauces hubo violentos relámpagos, acompañados de chubascos torrenciales, que dieron una precipitación considerable.

ANUNCIOS METEOROLOGICOS

Persistirán los cambios atmosféricos.—Mal tiempo y lluvia en el Sur.—Vientos del Norte.—Temperatura moderada

CARACTERES GENERALES DEL TIEMPO

La depresión atmosférica ha seguido su trayectoria normal, desplazándose hacia la región Sur del país. Desde las últimas horas de la tarde de ayer predomina el régimen ciclónico.

Las alteraciones atmosféricas se acentuarán y tendrán mayor duración progresivamente hacia el Sur. Esta perturbación será una de las de mayor importancia ocurrida hasta ahora en el presente mes.

En la región central, la nebulosidad será bastante elevada, las neblinas serán frecuentes, se producirán lloviznas aisladas, la temperatura se manifestará fresca, sobretodo en la costa, y predominarán los vientos del Norte moderados desde Colchagua al Sur.

En la región Sur, los fenómenos atmosféricos revestirán caracteres de mal tiempo durante el día de hoy. La nebulosidad será general, predominarán los vientos del Norte, soplando con cierta intensidad en la costa, donde levantarán marejada, la temperatura se manifestará fresca, y la lluvia es desarrollará con intermitencias dentro de breve plazo.

ANUNCIOS PARA LA ZONA NORTE

Ningún fenómeno de especial importancia se producirá en la costa de la zona Norte. Los nublados serán frecuentes, la temperatura moderada y soplarán vientos locales y variables.

ANUNCIOS PARA LA ZONA CENTRAL

Las alteraciones atmosféricas persistirán durante el día de hoy.

El mal tiempo se acentuará progresivamente hacia las provincias del Sur. Los nublados serán frecuentes y las neblinas.

La temperatura se manifestará moderada y el ambiente húmedo.

En la región de Santiago y Aconcagua predominarán los vientos del Sur-oeste durante la tarde. Desde Colchagua al Sur soplarán vientos del Norte moderados.

ANUNCIOS PARA LA ZONA SUR

El mal tiempo será general durante el día de hoy en la zona Sur.

Los nublados y neblinas serán frecuentes.

Predominarán los vientos del Norte, soplando con cierta intensidad en Malleco, Valdivia, Llanquihue y Chiloé.

Dentro de breve plazo se desarrollará **LLUVIA** en una forma parcial en las provincias de Chiloé, Llanquihue, Valdivia y Cautín.

ANUNCIOS PARA LA COSTA

Las alteraciones atmosféricas serán generales en toda la costa.

Los nublados y neblinas se extenderán hasta Coquimbo.

La temperatura se manifestará fresca.

Se producirá marejada.

En la costa de la zona Sur reinará un pronunciado mal tiempo con vientos del Norte y lluvia.

NOTA: Estos anuncios se transmiten por Radio-Telefonía a todo el país.

DRYCO

EL ALIMENTO INSUPERABLE PARA LAS GUAGUAS
Y EL UNICO SIMILAR A LA LECHE MATERNA

EN VENTA EN TODAS LAS BOTICAS :: DISTRIBUIDORES PARA CHILE:

Morrison & Co.
SANTIAGO

EL ULTIMO LIBRO DE BARRIOS

por OLEGARIO LASO BAEZA

("Páginas de un Pobre Diablo")

Al dar vuelta la última hoja de este libro, mi espíritu ha quedado vibrando, complacido de lectura tan liviana, tan simpática.

Son cuatro magníficas novelas cortas, dos de ellas de un chiste original, suave,, muy discreto. Humorismo no explotado en las obras del autor de "El niño que enloqueció de amor", "Un perdido" y "Hermano asno".

Humorismo de persona seria que larga la anécdota o la frase ingeniosa sin pestañear, sin sonreír siquiera. Pero como la suelta con gracia que surge de la propia obra, hace reír sin esfuerzo, sin estrépito...

No necesita muecas o gestos cómicos para preparar al lector o al oyente... La risa fluye espontánea.

Y esta nueva manifestación de Barrios indica que el gran escritor tiene imaginación fecunda y vigorosa, que se transforma multiplicándose con notable variedad.

En sus obras no se repite. Cambia... Y con este cambio, en algunas se manifiesta poeta; en otras psicólogo profundo; en otras, místico; ahora, irónico y festivo.

Esta diversidad es la vida, que el talento de Barrios va sembrando en sus libros. Es la vida que asoma su cabeza, de muchacha curiosa, en las bellas creaciones y en el cerebro fogoso del autor, que no descansa, que no duerme sobre los laureles conquistados.

Su corazón de artista busca la renovación. Y va rastreando los senderos humanos con su penetrante visión psicológica, para encontrar "asuntos" interesantes y reales para sus libros. "Motivos" que va guardando en su insondable cartera de observador eximio.

Así debe haber hallado el del "Pobre diablo". Un tema casi oculto en el hacinamiento de hechos de la vida humilde; corriente si se quiere, pero virgen, o casi virgen aún, para la pluma. Un tema sobre las pompas fúnebres ...con su séquito de ironías, desnudeces y bajezas humanas.

Tanto en esta composición como en las otras tres del hermoso volumen, Barrios hace destacarse, en relieve, los variados caracteres de sus personajes. Y los retrata, moralmente, con dos o tres frases que pone en sus bocas. Son pinceladas maestras.

Oigamos. Habla el dueño de las "Pompas Fúnebres":

"Cuando pasa un sepelio delante del almacén, don Milton acude ligero a la puerta. Los transeuntes todos se van descubriendo frente al carro mortuorio. Don Milton, como se halla sin sombrero hace una venia con todo el busto.

Pero esta venia cambia de carácter según las circunstancias. Si el funeral está servido por nuestra casa, su saludo se hace ceremonioso y cargado de respeto. Veo entonces el semblante de mi patrón bañarse de orgullo; y bajo la máscara solemne, algo sonríe satisfecho. Pronto, este respeto, parece volverse afabilidad y hasta felicitación. El alma de don Milton López dice al difunto:

—"Vas bien ¿eh? ¡Gran carroza, amigo, gran servicio!

Luego cuenta los coches del cortejo, contento, muy contento si son numerosos. Y al regresar adentro y darse cuenta de mí, que miré a su lado, me dice:

—Se ve bien la planchita de bronce de la carrroza, ¿verdad? Casa de Pompas Fúnebres La Paz. Fué una gran idea ponerla junto al pescante".

...En un capítulo de cortas páginas pinta a la "china" soltera que se descuida... La pinta con esa realidad cruda de su indolencia crónica, con sus instintos maternales atrofiados. La pinta como es: desprendiéndose de sus hijos con más facilidad con que los engendra...

Veamos:

..."La rondé apenado, hasta sorprender el momento de acercarme con alguna frase, con alguna esperanza.

—Los niños son así—le he dicho. El menor trastorno intestinal los enflaquece, los incendia de fiebre y, de repente, ya están bien.

—Más vale que se muera—me contestó. ¡Pa qué vive un chiquillo pobre! Es una porquería la vida. ¡Y tan feo el mocoso!"

—¿Y no pide usted permiso para ir a cuidar al pobrecito, al menos a darle el pecho?

—¿Y pa qué, también? ¿Qué le voy a hacer yo?

—Para la enfermedad que él tiene, el pecho sería su salvación.

¡Quién sabe, p'...!

Y se encogió de hombros y se puso a lavar una servilleta.

Barrios es un maestro. Sí. Un verdadero maestro que nó se parece a ningún otro escritor. Es muy personal. Sus obras tienen un sello de belleza y sencillez incomparables, de emoción profunda, de filosofía, de ironía y de humorismo delicados.

Sus pensamientos están casi siempre envueltos en un velo impalpable de poesía. Sutil poesía...

Sus frases largas, bien contadas, armoniosas, musicales, encantan al oído. Las cortas son nerviosas, alegres, que saltan, corren, se paran, miran atrás, sonríen y siguen corriendo con la sonrisa en los labios.

Atraen. Provocan... Incitan a leer.

Y al hacerlo, Barrios transmite a sus lectores las diversas sensaciones que dan vida y alma a cada una de las atrayentes páginas de sus famosos libros.

O. L. B.

2.o VIAJE DE TURISMO A CARTAGENA Y PEÑAFLOR, EN AUTO-OMNIBUS

En vista del éxito del primer viaje, la E. N. A. S., ha resuelto repetirlos todos los días Sábados de la temporada de Verano, con una tarifa de $ 20.00 (veinte pesos) por persona.

Los coches a Cartagena partirán a las 2 y 3 de la tarde del citado día, desde la oficina de la Empresa, y los que van a Peñaflor a las 7 de la mañana del Domingo.

Se advierte a los interesados que los asientos sólo se reservan hasta las 11 A. M. del día Sábado para los que van a Cartagena y hasta el Domingo a las 7 A. M. para Peñaflor.

Para más datos, concurrir a la oficina de la Empresa:

EMPRESA NACIONAL DE AUTO-OMNIBUS
HUMBERTO CADIZ V.
DELICIAS 2456 —:— TELEFONO 4207

MUSICA
EDICION ECONOMICA
(REVISADA)

1 — El EONORE . . . . Shimmy
2 — EL PADRE NUESTRO . . . . . . Tango
3 — TANGO DE LA MUERTE . . . . Tango
4 — ELECTRIC GIRL . . . . Shimmy
5 — MUJER . . . . Tango

PRECIO: $ 0.40

GRIMM & KERN
SECCION MUSICA
AHUMADA 99, ESQUINA MONEDA

Esta edición se aumentará semanalmente con dos novedades.

DENTADURAS
PAGADERAS EN
10 MENSUALIDADES
TEATINOS 50.
B-25

MATRIMONIO RODRIGUEZ MOLINS - VACCARO FERNANDEZ.—

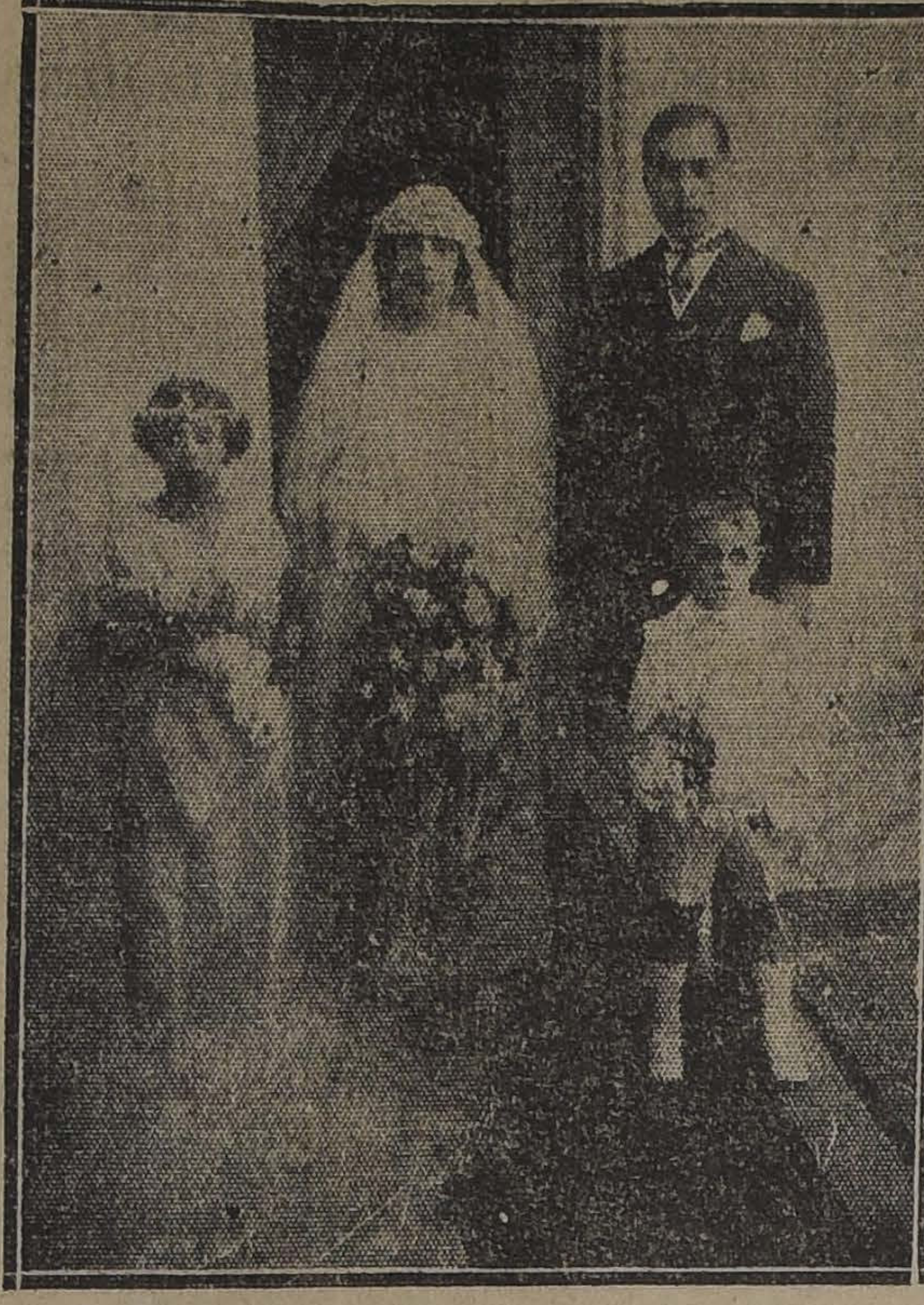

LOS NOVIOS DESPUES DE LA CEREMONIA RELIGIOSA

EN LA DIPLOMACIA.— Se ha embarcado en Valparaíso a bordo del "Santa Ana", con destino al Callao, el Ministro de la Argentina en el Perú, Excmo. señor Roberto Leviller.

—Hoy se dirigirá a Guayaquil el nuevo Adicto Militar a la Legación de Chile en el Ecuador, señor Carlos Plaza Bielich.

—Ha nacido un hijo del Agregado Militar a la Embajada Argentina señor Urquiza y de la señora Raquel de Urquiza.

—Se encuentra en Valparaíso el Ministro de México Excmo. señor Trejo Lerdo de Tejada.

FALLECIMIENTO.— Ha dejado de existir ayer, en medio del profundo dolor de sus padres, el niñito Eduardo Malaquías Concha Krudizon Tramp, a la edad de dos años. El niñito Eduardo Malaquías era hijo del señor Aquiles Concha S. y señora Sofía Knudtzon Tramp de Concha.

RESIDENCIA.—Don Carlos Barriga, señora Luisa Bravo de Barriga y familia, han fijado su residencia en Moneda 1824.

MATRIMONIO RODRIGUEZ MOLINS-VACCARO FERNANDEZ
—Ayer, a las cinco, se efectuó en casa de la novia el matrimonio del doctor Julio Rodríguez Molins con la señorita Graciela Vaccaro Fernández.

Puso las bendiciones el secretario del Arzobispado, don Miguel Miller.

Sirvieron de padrinos: por parte de la novia, el señor Andrés Vaccaro Fernández y la señora Emilia Fernández de Vaccaro; y por el novio, la señora Emilia Vaccaro de Commentz y el doctor Alfredo Commentz.

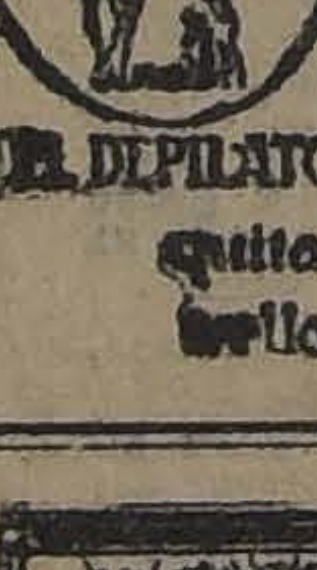

¿Puede figurarse Vd. una Venus velluda?
EL DEPILATORIO del Dr. MARTINS quita el ofensivo bello en 5 minutos

CREMA ALMENDRINA
HERMOSEA MARAVILLOSAMENTE EL CUTIS.

ALMANAQ E
del Patronato Nacional de la Infancia
(1924)
250 Páginas de lectura amena e instructiva
Literatura, Ciencias, Artes, Conocimientos útiles, Cocina, Tejidos, Informaciones Comerciales, Guía Policial, Noticias religiosas, Itinerarios de Ferrocarriles, Tarifas Postales y de Vehículos, Tabla de cambios. Cuerpo Diplomático y Consular residente, Indice de avisadores.
Precio: UN PESO EJEMPLAR
En las principales librerías y casas de comercio.

FIFI
NOVELA DE ACTUALIDAD, POR TOMAS GATICA MARTINEZ
¿Quiénes son Fifí Moreno y los personajes que la rodean?
E-25

VERANEANTES EN PAPUDO. —Las siguientes familias veranean en el Hotel Papudo: E. Costa y familia, Augusto Hertz B., Abel Castañer, señor Esquerza, Elisa C. de Maldonado y familia, Angel C. Basoalto y familia, señor Quiroz, Alberto Veglia, señor Sandalio de la Fuente y señora, Emilio Vidaller de las Heras, José Sáez, Hughes y señora, Alejandro Gade y familia, Angel Besacca y familia, Miguel Otero y familia, Víctor Plaza de la B. y familia, Carmela Castilla, Berta Arce y hermano, Juan Simonetti y familia, Ramón Gumucio y señora, G. Figueroa y familia, Emma de Salas y familia, Miguel Puig y familia, Alfredo Cañas O. y señora, Augusto Hertz, señora Carmen Castillo v. de Moreno, señor Canio Montero y familia, Miguel Yaukowski, Juan Stoppa, C. Rissi y familia, Sandalio de la Fuente y familia, E. García Valenzuela, J. Chamano de Anchura, J. Johnston, W. Hill, J. Izquierdo, L. Hoffmann.

VIAJEROS.— Han partido a su hacienda en el Norte, don Tomás Echavarría y señora Blanca Bezanilla de Echavarría.

—Al mismo punto la señora Blanca A. de Bezanilla y su hija Luz.

—Se ha dirigido a pasar la temporada de Verano a Valparaíso, la señora Florence Sturdy de Velasco acompañada de sus hijas las señoritas Flora y Berta Velasco S.

—A Cartagena se ha dirigido la señora Hortensia Grez de Garland y familia.

—En Pichilemu se encuentra don Pedro Beas Hidalgo y señora María Valdivia de Beas.

—Se encuentran en su hacienda de Palmilla, pasando la temporada de Verano, las familias Day Riveros, Oyarzún Day y Riveros Oyarzún.

—Ha llegado a esta capital procedente de Tocopilla el abogado don Osvaldo Cornejo Morales.

—A Quillota partió hoy el señor Héctor Hiriart Corvalán.

—A Cauquenes ha partido don Carlos Toro Baeza.

NACIMIENTOS. — Ha nacido un hijo de don Moisés Meza González y de la señora Orocia F. de Meza.

—Ha nacido una hijita del señor Francisco Gálvez S. y de la señora M. Luisa von C. de Gálvez.

—Ha nacido un hijo de don Roberto Guzmán de la Sotta y de la señora Sara Navarro de Guzmán.

IN-MEMORIAM.— Mañana 26 de Enero, segundo aniversario del falecimiento de la señora Juana R. Tagle de Bravo, se dirán misas por el descanso de su alma a las 7 1|2 y 9 A. M. en la Basílica de la Merced.

VIAJEROS DISTINGUIDOS.— Desde Viña del Mar se han dirigido a Iquique Lord y Lady Cullen.

MATRIMONIO CONCERTADO. —Se ha concertado el matrimonio de don Oscar Délano Frederick con la señorita Adriana Délano Gallardo. Hizo la visita de estilo don Alfredo Délano Frederick.

Cure usted su resfriado rápidamente tomando
OBLEAS LAPPONI

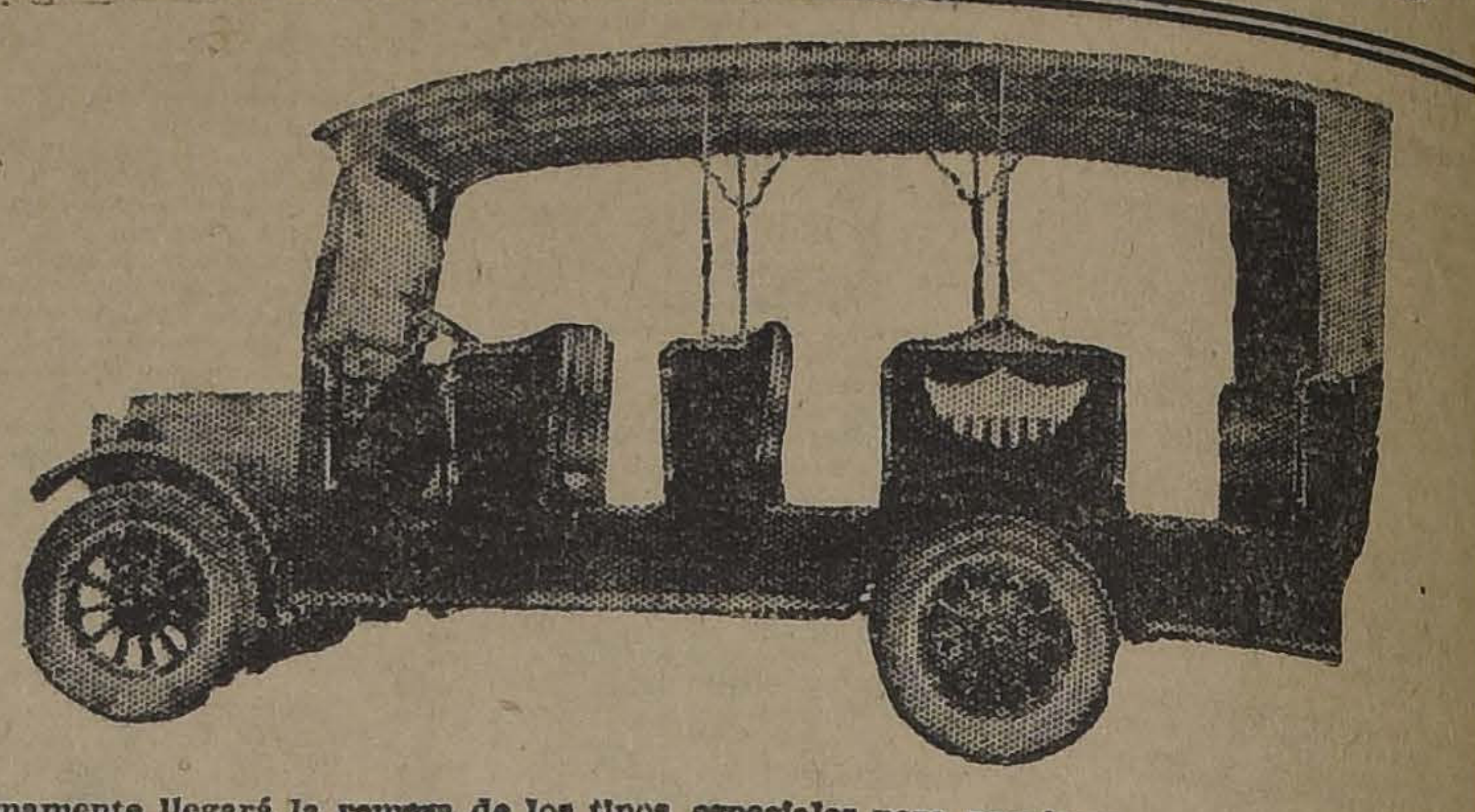

Autocamiones "Republic"

Próximamente llegará la remesa de los tipos especiales para pasajeros.
IMPORTADOR: P. VALIÑA
DISTRIBUIDOR GARAGE CATTORETTI
ERASMO ESCALA Núm. 2105

VIERNES DE MODA. — Hoy, día de moda en el Tea Room de la Casa Gath y Chaves, el quinteto de cuerdas que dirige el maestro Armando Carvajal ha preparado un escogido programa musical que damos a continuación:

Primera parte

1. Mendelssohn, Fingalshole (Ouverture).
2. Madre Martini, Andantino.
3. Bethoven, Scherzo de la Sinfonía Pastoral.
4. Moszkowsky, Caprice.
5. Godard, Mazurka.
6. Massenet, Le Cid. (Fantasía).

Segunda parte

1. Brahms, Tres Lieder, a) Feldeinsamkeit; b) Liebestreue,; c) Vergehliches Standchen.
2. Chosin, Polonesa, (Op. 40, N.o 1).
3. Spoliansey, Morphium (Vals).
4. Gluck, Melodie.
5. Rackopzy, Marcha húngara.

APERITIF CONCERT DE VERANO. — Como de costumbre, mañana de 11.30 a 1245, se servirá el Aperitif Concert de Verano, en el hermoso Tea Room de Gath y Chaves.

Para esta selecta reunión se ha preparado un selecto programa musical de Jazz Band, que será dirigido por el maestro Pasini.

PAPUDO
SAVOY HOTEL
Establecimiento de primera clase. Cocina esmerada y sana. Gran comedor con vista al mar. Orquesta. Se hablan varios idiomas.
VICENTE ROBINSON Y CIA.
Propietarios
Tienen también bajo su administración el Plaza Hotel.
E-25

...pero el
ALIMENTO MEYER
es mejor!

Botería Ripoll
Atiende pedidos de provincias; confección rápida.
PEDRO RIPOLL
112 — ESTADO — 112
Casilla 2368
Feb.-17

MATRIMONIO.— El próximo Domingo 27 del presente contraerá matrimonio en la iglesia de Nuestra Señora del Carmen, de la Avenida de la Providencia de esta ciudad, el señor don Andrés Sánchez Henríquez, con la señorita Amanda Fleck Deichler a las 11 de la mañana.

COMIDA.— Don Víctor Raby y señora Lily Berril de Raby ofrecerán en breve una comida a sus relaciones en los comedores del Club de Viña del Mar.

EN JAHUEL.—Damos a continuación una nómina de las personas que actualmente se encuentran en este balneario:

Emilio Goyeneche, Julio Valdés C. Marta Valdés Basterrica, Avelina V. d. Gundián, María G. de Pinochet, Concepción González, Carmelita Costa, Luisa Rapp, Elsa Schomburgk, Kenneth L. Page, Amelia de Navarro, Margarita Navarro Recart, Elena Fernández C., Ana Ventosa, Brana de Horovitz, Ana Horovitz Weinstein, Simona, Enriqueta, Dalila y Alberto Horovitz W., Inés Canales, Colombina C. de Ginesta, Graciela Ginesta, Laura Ginesta, Estela Ginesta, Carlos Biggs, señora de Biggs, E. de Rowe, Ismael Piedrabuena, Stanley Wells, Eithel de Wells, Alice Wells, Doris Wells, Domingo Firmani, Margaret Young, Jorge Willshaw, Alberto Ortúzar, Lidia Winter de Purcell, Lidia Purcell Winter, Aída Purcell Winter, Violeta Purcell Winter, Rosa Blanco, Julieta Santa María de Figueroa, doctor Luis Figueroa, Mario y Luis Figueroa S. M., Paula Koegel, señorita Koegel Ivvonn, Alfredo Tortello, Jorge Tortello, Aída G. de Tortello, Celia Velasco de Claro, Celia Claro Velasco, Georgina Doobree, Patricia Morrice, Nancy Blair, señor Fogg.

A CARTAGENA Y PEÑAFLOR EN AUTOBUS. — Todo un éxito promete ser el segundo viaje de turismo que nuevamente ha organizado la Empresa Nacional de Auto-Omnibus a Cartagena, tanto por el número de personas inscritas, como por el entusiasmo que reina entre los amigos del excursionismo.

Según se nos ha informado, los coches a Cartagena saldrán el Sábado a las 2 y 3 de la tarde, y los que van a Peñaflor, a las 7 de la mañana del Domingo, desde el local de la Empresa, Delicias 2456.

BAILE EN CARTAGENA.— Al baile ofrecido por los señores Porte y Fernández, en su residencia de Cartagena, asistieron las siguientes personas:

Galvarino Gallardo Nieto, señora y familia; Víctor Larraín, señora y familia; Adolfo Fernández Jara, señora y familia; Rogelio Ugarte, señora y familia; Carlos Iñiguez Larraín y señora, Camilo Ortúzar Cruz y señora, Héctor Orrego Puelma y señora; Luis Porte Aubry y señora, René Hurtado Borne y señora, Raúl Izquierdo Matte y señora, Alfredo García Moreno y señora, Enrique Fernández Jara y señora, Adolfo Errázuriz Salas y señora, Félix Cuadrado Herquíñigo y señora, familias: señora Aubry de Porte y familia, Salas Errázuriz, Rozas Claro, Larraín Rozas, Velasco Sanfuentes, Jorge Huneeus y familia, Donoso Puelma, Cruzat Balmaceda, González Balmaceda, Streeter Vicuña, Borgoño Domínguez, Vicuña Rozas, Rozas Larraín, Morandé Dávila, Izquierdo Edwards, Juana Echeverría de Castro, Berta Lyon Iñiguez, Graciela Rozas Claro. Jóvenes: Eugenio Lyon, Sergio Huneeus Lavín, Roberto Fernández Vicuña, Jorge Cueto, Enrique Fernández Vicuña y Alberto Fernández Vicuña.

Look for this trade mark on your fan

Nada hay más agradable en estos días de calor que veranear con poco costo y sin abandonar su trabajo.

Esto se consigue con el VENTILADOR "GENERAL ELECTRIC", que le proporcionará en su casa u oficina las suaves brisas de la costa.

DE VENTA EN LA
INTERNATIONAL MACHINERY COMPANY
MORANDE 520. — TELEFONO 1191-1193.

SOLAMENTE HOY Y MAÑANA
HAY UN BONITO OBSEQUIO PARA CADA COMPRADOR, Y LOS BOLETOS DE CAJA, POR MAS INSIGNIFICANTE QUE SEA SU IMPORTE, DAN DERECHO AL SORTEO DEL 1.o DE FEBRERO

EL DIA DE LOS TRES
LA REINA DE LAS MEDIAS
AHUMADA 360

MEDIAS:

ALGODON, negras y de color, $ 1.40, 3 por ... $	4.00
ALGODON, negras delgadas, $ 1.90, 3 por .. $	5.00
ALGODON, colores surtidos, tupidas, $ 2.20, 3 por .. $	6.00
ALGODON, alemanas, bien reforzadas, negras y color, $ 2.90, 3 por .. $	8.00
MERCERIZADAS, tipo Monito, con costura, colores surtidos, $ 3.90, 3 por $	10.00
MEDIO hilo, transparentes, colores de moda, $ 4.80, 3 por .. $	13.00
HILO, alemanas, bien reforzadas, colores surtidos, $ 4.90, 3 por .. $	13.50
VELO de hilo, muy transparentes, colores surtidos, $ 5.80, 3 por .. $	15.50
HILO, alemanas, con costura, 25 colores de moda, $ 5.90, 3 por .. $	16.00
VELO, alemanas, con flecha calada, $ 5.90, 3 por .. $	16.00
HILO, alemanas, clase superior, $ 7.50, 3 por .. $	20.00
DE SEDA, con costura, $ 4.80, 3 por $	14.00
DE SEDA, bien reforzadas, colores, $ 5.60, 3 por .. $	15.00
DE SEDA natural, con costura, colores de moda, $ 9.50, 3 por .. $	25.00
DE SEDA, antes $ 38.00, hoy $ 28.00, 3 por .. $	80.00

Impóngase de las Medias "HOLEPROOF" de seda, y de la clase extra ancha en la parte superior.

CALCETINES PARA NIÑOS:
Gran ocasión

BLANCOS, N.os 00-2, $ 1.80 par, 3 por $	4.50
BLANCOS, N.os 3-6, $ 2.00 par, 3 por $	5.00
BLANCOS, N.os 7-9, $ 2.20 par, 3 por $	6.00
COLORES, N.os, 1-3, $ 0.60 par, 3 por $	1.50
COLORES, N.os 6-8, $ 0.80 par, 3 por $	2.20

CALCETINES:

ALGODON, buena clase, $ 0.80, 3 por $	2.20
ALGODON, $ 1.60, 3 por .. $	4.50
ALGODON, gruesos, colores surtidos, listados, bien durables, $ 3.50, 3 por .. $	10.00
ALGODON, colores surtidos, 2.00, 3 por .. $	5.50
ALGODON, negros, $ 2.50, 3 por .. $	6.80
HILO fino, alemanes, con costura, colores surtidos, $ 7.00, 3 por .. $	20.00
HILO fino, con flecha calada, $ 7.00, 3 por .. $	20.00
HILO Escocia, negros y color, con costura, $ 6.50, 3 por .. $	18.00
HILO Escocia, gran fantasía, $ 7.50, 3 por .. $	20.00
HILO de seda, tornasol, muy elegantes, $ 8.50, 3 por .. $	25.00
SEDA, con costura, negros y colores de moda, $ 4.80, 3 por .. $	14.00
SEDA, con costura, gruesos, color café y azul, $ 7.00, 3 por .. $	20.00
SEDA natural, sin costura, de mucha duración, $ 12.00, 3 por .. $	35.00
SEDA, con flecha bordada, en colores surtidos, $ 16.00, 3 por .. $	45.00
SEDA, con pequeñas averías, valor $ 15, hoy, par, .. $	8.00

PAÑUELOS:

Para señoras, blancos, docena .. $	6.00
Para señoras, bordados en 6 dibujos, docena .. $	11.00
Para niños, colores surtidos, docena .. $	4.50
Para caballeros, blancos, $ 12.00 $ 11.00, docena .. $	8.80
Para caballeros, de fantasía, $ 22.00, $ 18.00, docena .. $	12.00

Polvos Finos, importados:
KLYTIA, NIAMAH, VIOL, ROCOCO, la caja .. $ 2.00
HAY ADEMAS UN INMENSO SURTIDO DE CORBATAS, SUSPENSORES, LIGAS, PAÑUELOS DE FANTASIA

TELAR PRACTICO "HOGAR"
Enseñanza 4 Lecciones

DAMOS TRABAJO A DOMICILIO
Facilidades de pago-Folletos ilustrados

ENSEÑANZA Y EXHIBICION:
CARRERA 374-Casilla 3794
ESPINA, VATCKY y Cía

HILANDERA
NACIONAL "HOGAR"
Enseñanza en 5 minutos

SPLENDID-HOY

DIRECCION MAX GLUCKSMANN
HUERFANOS 1048

Hoy: 5.15 y 9.30: "Como debe amar la mujer", por Enid Bennett.

6.30 y 10.30.— Estreno de la grandiosa super-producción histórica de GAUMONT-PAX, adaptación de la preciosa novela "LA BOUQUETIERE DES INOCENTS".

LA FLORISTA DE ENRIQUE IV

por la famosa actriz CLAUDE MERELLE la mujer más bella de París

HOY — ESPECIAL Y NOCHE — HOY

Politeama
El drama de cow-boys: **"HAMLET EN EL FAR WEST"** por el varonil William Desmond.

Odeón
Platea $ 1. El trabajo en las fábricas en **"LA ENVIADA DEL CIELO"** por la linda Zena Keefe.

Electra
Platea $ 1. El emocionante drama pasional **"LO QUE NO MUERE"** por Roy Stewart.

Teatro Santiago

HOY SE ESTRENA "EL VALS DEL AMOR"

Conforme lo hemos venido anunciando, desde hace quince días, hoy en la nocturna en el Teatro Santiago, estrenará la Compañía Inés Berutti la opereta-revista con música del maestro Roberto Stolz, titulada "El Vals del Amor", obra que presenta la Compañía con los caracteres de un estreno sensacional.

La trama gira alrededor de una millonaria que desea conquistar un marido, no por su dinero, sino por sí misma, para lo cual enmascarada se presenta al hombre con quien sus padres desean unirla. Esto da origen a situaciones curiosísimas que han sido hábilmente explotadas por el autor, mediante un diálogo chispeante y bien sostenido. Los personajes, a pesar de verse actuando en algunos momentos, en una verdadera astrakanada, no pierden nunca su realidad, logrando, en más de una oportunidad, dar una exacta impresión de vida.

La obra empieza con un baile de máscara.

La interpretación de la obra estará a cargo de Inés Berutti, que hará el papel de millonaria enmascarada. La señorita Angela Torrijos, a cuyo cargo está el papel de la tiple cómica, y la señorita Marina Ferrándiz, que hará de mucama. La señora Rodríguez hará de solterona millonaria. El barítono Romero, encarnará el papel de aristócrata mujeriego, y Albadalejo de su criado, el que debe disfrazarse de mujer para salvar a su amo de un compromiso. Sánchiz tendrá a su cargo el papel de vejete libertino. Además, en el reparto figuran los señores Castilla y Carrasco.

Los decorados para esta obra han sido pintados por los señores Durán y Cifuentes.

El estreno se efectuará esta noche a las 9.30 en punto, en el Santiago.

—Hoy no habrá vermouth, para dar lugar al ensayo general de la obra.

"La Corsetera de Montmartre"

Esta obra, que se ha seguido manteniendo con éxito en el cartel del Santiago, será la con que hará su matinée el Domingo la Compañía Inés Berutti.

"La Corsetera" ha logrado interesar nuevamente a nuestro público gracias a la brillante interpretación que alcanza con el reparto actual.

UN AÑO DE VIDA

Hoy celebra su primer aniversario la Compañía de Operetas Retes - Jarque.— A las 9.30 función de gala con las "Libélulas"

Un año de vida intensa y laboriosa, un año de continuo luchar en la vida teatral, cumple hoy la compañía de operetas Retes-Jarque. Para nadie es desconocida la labor honrada y tesonera de difusión artística ante nuestro pobrísimo ambiente teatral, en que se empeñaran las tres figuras más populares en nuestros escenarios, Rogel Retes, Vicente Jarque y Ramón Giné, al formar su compañía que hoy cumple un año de vida.

Los innumerables escollos de la vida teatral, han sido salvados con verdadero tino y elevado espíritu de compañerismo, por estos tres artistas.

Retes y Jarque han demostrado una clara inteligencia y un buen espíritu de observación en lo que respecta a la presentación de las obras, dándonos un repertorio, aunque en parte conocido, pero muy de acuerdo con nuestro gusto artístico. En cada una de las obras puestas en escena han hecho derroche de ingenio y de buen gusto en su interpretación.

El elenco artístico que acompaña a Retes, es homogéneo, contando con buenas figuras en la escena, como Aurora Cortadellas, la "soubrette", Blanca Larini, la tiple cantante, artista chilena; dotada de facultades artísticas de indiscutibles méritos; Gironella, nuestro antiguo conocido, es otro de los elementos de valer con que cuenta la compañía Retes-Jarque. Y, para ser justos, debemos mencionar a Amalia del Valle, artista que aunque recién iniciada en las tablas, ha sabido sobresalir en forma segura, revelándose como una verdadera promesa para lo futuro en el género de la opereta.

El programa que se desarrollará hoy en conmemoración del primer aniversario, tiene en su primera parte un rasgo noble y generoso de sus dignos empresarios; se dará una función gratuita a los pobres del barrio, para que puedan disfrutar de un momento de gran regocijo con un espectáculo ameno y culto, se pasará a las 5 en punto una película cómica, y la compañía dará el segundo acto de las Gigolettes, de "La Danza de las Libélulas". En la noche, a las 8 1|2 habrá festival de bandas y a las 9.30 comenzará la función con la popular opereta "La Danza de las Libélulas".

Felicitamos sinceramente a Retes, Jarque y Giné, por ver cumplidos los anhelos que perseguían y por la celebración de su primer año de vida y que ojalá sus esfuerzos se vean coronados por un nuevo año que venga a sorprenderlos en pleno trabajo.

José Rodríguez debuta hoy en el Brasil

El notable concertista de guitarra, José Rodríguez, se presentará hoy en vermouth y nocturna en el Teatro Brasil, en combinación con programa completo de cine. Este guitarrista, es el único ejecutor de música hawayana que ha venido a nuestro país. Su instrumento es más melódico y más sonoro que las guitarras corrientes, como lo habrán podido verificar nuestros lectores por los discos que Rodríguez ha impreso.

El programa del debut comprende de tres piezas: "The bing boys", marcha; "Kilima", vals, y "Old black Joe", melodía.

CIRCOS

GRAN CIRCO ITALIANO

Se encuentra en esta capital el representante de la Empresa Benvenuto, don Juan R. Orellana, quien ha venido a preparar el local de la Alameda de las Delicias entre Morandé y Teatinos, donde funcionará el Gran Circo Italiano, que ya desembarcó en Valparaíso.

La Compañía está compuesta de más de 50 personas, y en el elenco figuran novedades acrobáticas.

En primer lugar, descuellan los siete Pachecos, familia que obtuvo ruidoso éxito en Nueva York, con el famoso "Puente humano", que hasta hoy no ha podido ser imitado.

La afamada troupe Delffini, que ejecuta trabajos inverosímiles sobre un camino invisible; forman pirámides, ejecutan saltos de obstáculos, etc.

El campeón Gregori Montti, que hasta hace poco trabajaba en el Casino de Buenos Aires, en sus tres Barras Fijas, que hacen recordar los tiempos de The Mora.

Los hermanos Córdova, malabaristas modernos.

Los Cessaris, perchistas acróbatas, con zancos. Creadores y únicos en el mundo del sensacional equilibrio "El trompo humano".

Los Checos, inimitables en sus Juegos Icarios.

The Reyé, poderoso atleta (un verdadero exponente del desarrollo físico).

En el género femenino, se destacan:

Signorina Aldini, en su arriesgado "Sendero de la muerte", única en Suramérica.

La pequeña Luisita, notable trapecista.

Mis Luisa Williams, bailarina inglesa.

Entre los clowns y tonys, figuran: el antiguo conocido nuestro Martín Montes de Oca, con sus entradas de gran aparato; Graciela y Piripipi, exéntricos musicales que actuaban en el Casino del Brasil; el clown argentino César Monte de Oca, los tres Pierrots, con sus diabólicos sombreros volantes; los elegantes acróbatas y equilibristas musicales, Simonys, procedentes del Hipódromo de Buenos Aires; el popular Chalupa, con nuevos chistes y monólogos cómicos y cultos; Machaquito, etc., etc.

Figura también en esta Compañía una comparsa musical de diez gauchos, que cuentan con un vasto repertorio de bailes y tonadas argentinas, especializándose en "El Pericón".

Amenizará los espectáculos una banda de músicos uniformada compuesta de 14 profesores.

La iluminación será a giorno y estará a cargo de una de las mejores casas instaladoras de la capital.

En breve se anunciará el día del arribo de la Compañía a esta capital y del debut, que se hará en forma brillante.

Splendid.— Mañana

Los secretos de la ciencia de LOS FAKIRES en el sensacional drama pasional

"Rapsodia de Amor"

POR

Sessue Hayakawa y Collen Moore

Debut de Sandra Delia y Alberoff

BAILES CLASICOS Y MODERNOS :-: ARTE, BELLEZA Y ELEGANCIA :-: CINE: "LA ORGIA", NOVELA SOCIAL DE LUJO, POR GLADYS WALTON

PATEA: $ 2

6.30 — HOY — 9.30

Avenida

NOTICIAS CINEMATOGRAFICAS

SPLENDID THEATRE

"La Florista de Enrique IV". — Las intrigas de María de Medicis y la vida en la Corte de Enrique de Navarra

Se anuncia para hoy en las funciones de 6.30 P. M. y 10.30 P. M., el estreno de la primera super-producción histórica de la Casa Gaumont de París, "La florista de Enrique IV", cinta que ha sido filmada con el concurso de los mejores actores de la Comedia Francesa y cuyo argumento es adaptacin cinematográfica de la novela "La Bouquetiére des Inocents", de Anicete Bourgeols y Ferdinando Dugué, obra que refiere la vida en la factuosa corte de Enrique de Navarra, dey de Francia después y de la reina María de Médicis, la nefasta florentina.

Algo del argumento: por las agrestes montañas del Bearn, en Navarra, paseaba un día el rey Enrique y encontró una pequeña pastora de belleza angelical: la hizo ahigada suya dando así una prueba más del afecto que toda su vida tuvo por las gentes de su país, y que lo convirtió más tarde cuando era rey de Francia, poco menos que en el ídolo de toda Francia.

Muchos años después frente al Cementerio de los Inocentes, volvió a encontrar a Margot, convertida ahora en la más bella de las floristas de París, la reconoció y saludó con el más sonoro beso, que dejó pasmados a todos los espectadores. Margot tenía un novio, un honrado muchacho llamado Jaques con quien a pesar de amarlo, rehusaba casarse mientras los Cancini estuvieran en el poder, tenía también un gran amigo, "Enrique El Pintor", hombre que estaba destinado a prestar grandes servicios a Francia, pero aún él no lo sabía. El rey recibe un retrato del Pintor, y sorprendido de la maravillosa semejanza lo hace llamar; el joven le dice que él ha visto a su soberano sólo una vez y que es su madre quien le ha dado las indicaciones. Enrique IV recuerda entonces aquella adorable Bearnesa quien amó en su juventud y a quien la distancia infinita de alcurnias separó para no volver a ver más. El pintor era hijo suyo, si la madre había callado el secreto por amor al soberano, también tenía él, el deber de callarlo.

Ravaillac aparece y es cómplice de Cancini, el rey muere por el puñal, asesina delante de la madre de Enrique, quien fallece de dolor y sus últimas palabras son: "Hijo mío, venga a tu padre", así supo Enrique quien era él.

El novio de la bella florista es encarcelado por sospechas. Años después cuando Luis XIII, el hijo de Enrique IV, sube al trono, Margot por intermedio de María, la hija de los Cancini, obtiene la libertad del novio, a quien siempre había sido fiel. . . .

En la Sección Selecta a las 5.15 P. M. y en la primera de la noche, a las 9.30 P. M., se exhibe el bellísimo drama pasional de gran lujo, de la casa Paramount, titulado: "¿Cómo debe amar una mujer?", por la lindísima Enid Bennett.

ALAMEDA

"La orgía", por Gladys Walton.— Es una obra de mucha fuerza cómica, la que hoy estrena esta sala, tratándose de su función de moda. Se titula: "La orgía" y acerca de ella se ha hecho la más interesante de las versiones artísticas que pueda inspirar a un artista un tema semejante. Observando bien lo que es el fracaso de la famosa Ley Seca en los Estados Unidos, un fino cronista ha hecho esta obra con un humorismo único: se hace la más graciosa crítica de lo que es en la Unión el ridículo con que se mira las pseudo-fiscalizaciones que los agentes especiales hacen de los bebedores de alcohol.

MUNDIAL

"Alma negra", fin. — Toca hoy a su fin la serie que mayores atractivos ha tenido para el público, tanto el de platea como el de galería. Los últimos episodios son de un interés enorme y unen a la acción soberbia del argumento el trabajo de los artistas en las sensacionales pruebas a que están sometidos para feliz término de la trama llena de peligros emocionantes en que culmina el término de esta serial.

"Una paloma en un nido de cuervos' se estrenará el Martes. — La nueva Jewel-Universal, "Una paloma en un nido de cuervos", es una de las más delicadas producciones de la célebre manufactura. Es un romance heróico entre dos adolescentes, que tienen que luchar contra mil obstáculos para salvar de la maldad su inocencia y su amor.

Charles Mack, el famoso galán de Griffith, y Elinor Fair, son los protagonistas.

"Una paloma en un nido de cuervos", se estrenará el Martes en el Esmeralda.

Mañana estrena el Splendid "Rapsodia de amor", por Sessue Hayakawa y Collen Moore. — En sus funciones de mañana Sábado ofrecerá el Splendid el estreno de una grandiosa y sensacional producción de la prestigiada manufactura Robertson-Cole, cuyo argumento está basado en los misterios y maravillas de los fakires indúes, y especialmente de su actuación en París, donde se reunen en una secta que tiene por nombre "Los adoradores del diablo", y que obedecen ciegamente las órdenes emanadas del Templo de Delhi. Se titula "Rapsodia de amor", y hace en esta obra su más grande creación el famoso trágico japonés Sessue Hayakawa, secundado por la lindísima Collen Moore. El desarrollo de esta novela ofrece la visión de un hermosísimo drama pasional, de exquisita poesía basado en la traición que hace a una linda muchacha un misterioso fakir, que ha tenido el poder de enamorarla.

LOS PROGRAMAS DE HOY

SPLENDID.— Hoy, 6.30 y 10.30 Estreno: "La Florista de Enrique IV", por artistas de la Comedia Francesa.

5.15 y 9.30: "Como debe amar la mujer", por Enid Bennett.

MUNDIAL. — Especial y noche fin de "Alma Negra".

INDEPENDENCIA. — Hoy: especial y noche, "Robin Hood", por Douglas Fairbanks.

SELECTA.— Especial y noche "Las que saben amar".

ELECTRA. — Especial y noche "No todo muere", por Roy Stewart y Fritzie Brunette.

POLITEAMA.— Especial y noche "Hamlet en el Far West", por William Desmond.

NOVEDADES. — Hoy especial y noche, "El mar de oro" o "Los arañas negros" primera función.

YUN AY.— Especial y noche: Charles Ray y Mary Anderson en "Ojos que no ven, corazón que no siente".

MINERVA. — Especial y noche "El Absoluto", por Monroe Salisbury y "La serpiente cascabel", por Pepe Morrison.

IRIS.— "La Fortuna Loca" por Herbert Rawlinson.

DIECIOCHO. — Hoy, especial y noche estreno "El Referee", por Conway Teharle.

ODEON.— (A. Barroso 768).—Especial y noche: "La enviada del cielo", por Zena Keefe.

AVENIDA.— Tarde y noche: Sandra Delia y Alberoff. Cine: "La orgía", por Gladys Walton.

IMPERIO. — Especial y noche: "Amor de esposa, amor de madre", Actualidades 82 y 83.

ALHAMBRA Y VICTORIA.— Especial y noche: "Todos los hermanos fueron valientes", por Lon Chaney.

REPUBLICA.— Especial y noche: "El hotel de las 7 llaves", por Anita Wilson.

ATENAS. — Especial y noche: "Aventura peligrosa".

PROVIDENCIA.— Especial y noche: "Una trágica luna de miel".

IMPERIAL.— Especial y noche: "No siempre llega el amor".

AVENIDA MATTA.— Especial y noche.— "A trompada limpia".

ALAMEDA. — Especial y noche: "La orgía", por Gladys Walton.

COLON.— Especial y noche: "Camino de fuego", por Frank Mayo. "Aventura peligrosa", (1.a función).

DELICIAS. — Especial y noche: "Aventura peligrosa", 1.a función.

Un ejemplo para los amantes que bien se quieren, es el drama

UNA PALOMA en un NIDO de CUERVOS

JEWEL UNIVERSAL

Martes

SETIEMBRE — Y — BRASIL

IMPERIO: HOY

Aún es tiempo de que vea Ud. la sensacional carrera de

Zev y Papyrus en Belmont Park

y el vigoroso y emocionante drama Pathé-París

AMOR DE ESPOSA, AMOR DE MADRE

MAÑANA: Vea usted

EL SALTO DE LA MUERTE

en el film sensacional

El Cerro de los Desaparecidos

Hiela la sangre en las venas. Creación del audaz actor J. M. MAC GOWAN

DOMINGO: 6.30 Y 9.40. John Bowers, Catherine Mc. Guire y CLARA KIMBALL YOUNG en

La Mujer de Bronce

Estreno Metro-Classics-1923, con bailes y fiestas sociales. Regia exhibición de trajes

Prepárese para no faltar el MARTES al estreno de la 2.a función de

EL MAR de ORO

de **Emilio Salgari**. Sus escenas superan todo lo que puede Ud. imaginarse. "La conquista de un imperio" y "El Rey de los Diamantes"

ESMERALDA

HOY: Vermouth y noche.
PLATEA: $ 2

Luisa Lorraine

La reina de las series hará dos nuevas presentaciones, en persona, acompañada de Art Acord

SETIEMBRE Y ESMERALDA: Hoy

AMOR DE PRINCIPE

por SOAVA GALLONE

BRASIL, HOY: Hoot Gibson en

EL COWBOY ERRANTE

Debut del guitarrista hawayano José Rodríguez

MAÑANA: BRASIL
DOMINGO: Setiembre y Esmeralda

RAWLINSON en "Un millón para Derrochar"

Pronto estreno CARMEN por Pirulita

El beneficio a Arturo Bührle

Pocas veces se ha visto un entusiasmo tan general y espontáneo en el público, como el que ha inspirado el próximo beneficio que numerosos artistas e intelectuales van a hacer para Arturo Bührle, la primera figura de nuestra escena. Bührle, como ya es sabido, se encuentra atacado de una grave enfermedad, la cual solamente podrá ser dominada de aquí a algún tiempo, y este antecedente ha motivado el movimiento que se hace en favor de él. Esto no es más que responder a la generosidad que siempre puso Bührle en ocasiones como ésta: en cualquier momento su persona estaba lista para figurar graciosamente en funciones que se dedicaban en provecho de algún compañero enfermo. Lástima que por esta vez sea él el móvil de este hermoso gesto, que hace el núcleo de personas que tienen a su cargo la organización y acción de la velada.

A fin de que la función en referencia obtenga el éxito que es de esperar, ya que es necesario reunir bastantes fondos, se ha confeccionado un programa extraordinario, que responderá a todas las expectativas, el que estará a cargo de todos los elementos teatrales, artísticos, intelectuales y periodísticos de la capital.

Esta velada se realizará en el Comedia, dentro de pocos días.

"La Tierra de Promisión", por Recabarren-Lillo

En las dos funciones de vermouth y noche, se vió bastante concurrida la sala del Unión Central, donde actúa la Compañía de Comedias Recabarren-Lillo.

La obra que se presentaba en la noche, "Tierra de Promisión", comedia inglesa de W. S. Maugham, constituyó un verdadero éxito para los artistas.

Haydée Recabarren, la simpática primera actriz del conjunto, estuvo interesantísima en su papel de Norach, dándole sentimiento y distinción.

N. Chico de la Peña y Evaristo Lillo, estuvieron también muy afortunados en sus respectivos roles, al que supieron imprimirle un sello muy original.

Muy bien Adela Barco y Aurora Mendoza. Los demás elementos que tomaron parte en la obra se expidieron con corrección.

Hoy se repite en vermouth y noche, "La Tierra de Promisión".

"La Sugestionada", en el Coliseo

Una enorme concurrencia se dió cita anoche en el Coliseo, con motivo de representarse la celebrada opereta del Almirante Luis V. López, "La sugestionada".

La obra, que ya la habíamos visto por la misma Compañía el año pasado, se presentó esta vez con mayor lujo escénico y con decorados nuevos pintados especialmente por el escenógrafo Durand.

Sus escenas, llenas de un ambiente netamente nacional y muy personal, ocurren la primera en casa de Leonor, Blanca Larini; la segunda, en la Plaza Colón, de Antofagasta, y en un balneario de moda.

Blanca Larini, en el rol de Leonor, hizo una interpretación correcta de la heroína de la obra, salvando con facilidad los diferentes escollos de la partitura del señor López, cantando con gran dominio y con voz segura, haciéndonos una verdadera revelación de lo que puede su garganta privilegiada.

Aurora Cortadellas, nos creó un tipo cómico muy simpático en su papel de Laura, obligándosele al bis repetidas veces. Gironella, Jarque, Rodríguez y Retes, como siempre, a la altura de su buena como artista de primera categoría. Rosita Giné, muy agraciada en su papel de Blanca, adelanta en forma sobresaliente. Los demás elementos muy bien.

"El Gran Tacaño"

Para mañana anuncia la Compañía de Dramas Recabarren-Lillo, un interesante estreno. Se trata de la comedia del género cómico, "El Gran Tacaño", de Paso y Abati.

En "El Gran Tacaño", tendrá un lucido papel nuestro buen cómico Evaristo Lillo, quien aprovechará esta ocasión para hacer derroche de su ingenio y comicidad.

Hoy Esmeralda

DOMINGO SETIEMBRE ESMERALDA

LUISA LORRAINE

IMPERIO PADRE MIO,

MIERCOLES 30

Estreno extraordinario
PATHE-PARIS

UN DRAMA QUE CONMUEVE HASTA LAS LAGRIMAS

mi amor no se vende!

SALA IMPERIO

"La carrera de Zev y Papyrus.— Un emocionante drama Pathé.— El interés que el público tiene de preferencia por los films de actualidades, ha quedado probado una vez más con el éxito obtenido por las noticias gráficas Pathé-News N.os 82 y 83, que la Sala Imperio dió a conocer en sus funciones del Domingo pasado y en las que se registra la sensacional y famosa carrera entre los grandes cracks Papyrus y Zev, prueba de la que, como se sabe, resultó vencedor este último.

Estas actualidades no tienen solamente esta nota interesante; todo en ella es de atracción y de interés oportuno porque son acontecimientos que han preocupado la atención del mundo entero y de los cuales ha dado la prensa las primeras noticias detalladas. El verlas reproducidas en la pantalla como si a ellas se estuviera asistiendo, agranda, como se comprenderá, su atracción.

Las funciones de hoy de la Sala Imperio, volverán a exhibirlas a pedido de numeroso público que no alcanzó a verlas el Domingo; y con ellas se proyectará también la base del programa, o sea la cinta dramática extraordinaria de Pathé París, titulada "Amor de esposa, amor de madre".

El tema, el argumento, factura y detalles de la trama, junto con la exposición de hermosos escenarios y el mérito de una interpretación acabada hacen de esta película francesa uno de los mejores exponentes de este cine europeo que tantos laureles sigue conquistando en los público de todos los países.

SETIEMBRE

"Amor de príncipe". — La hermosa vista latina interpretada por Soava Gallone, se estrenará en las funciones de vermouth y nocturna, de hoy. Es una novela romántica moderna, cuya heroína es una esposa morganática que, anulando el matrimonio, no quiere seguir siendo la querida del que fué su marido.

ESMERALDA

Luisa Lorraine, Art Accord y "Amor de príncipe". — Un éxito completo obtuvo ayer Luchita Lorraine, en su debut en el Esmeralda, el teatro de un millón de pesos. Con su hermosura, su gracia, su elegancia y su simpatía, cautiva al espectador desde que aparece en el escenario.

Su espectáculo no puede ser más sencillo, pero no por eso es menos agradable. Conversa con el público sobre secretos cinematográficos, cuenta la vida en el Hollywood, detalla cómo se realizan las escenas sensacionales en las películas, etc. Nos trae recuerdos de nuestros grandes favoritos, de Chaplin, Hoot Gibson, Rawlinson y Baby Peggy.

Después se pita lindamente a Art Accord, hablándole en español, y haciéndole bromas pesadas que el buen cow-boy no comprende y que hacen reír de buena gana al público.

Hoy se presentarán Luisa Lorraine y Art Acord, en las funciones de vermouth y noche. El cine estrenará la preciosa película "Amor de príncipe", interpretada por Soava Gallone.

BRASIL

"El cow-boy errante',. — Una de las más lindas creaciones de Hott Gibson, se estrenará en las dos funciones de hoy de este cine. Es una obra de corte cómico y sensacional en la cual el popular ñato ejecuta proezas colosales como jinete. Hay una carrera a la chilena que electriza al espectador con sus momentos emocionantes.

Laura La Plante, la adorable estrella compañera de Luisa Lorraine, es la heroína de esta obra.

Otras atracciones del programa son el debut del guitarrista hawayano José Rodrígue, y el estreno de "En el frontera", y "Canta, canta", comedias Universal.

ALHAMBRA Y VICTORIA

"Todos los hermanos fueron valientes".— Un vigoroso tema dramático, como son todos los que interpreta al genial actor, hoy en día la atracción más definida de la pantalla moderna. Lon Chaney, el célebre creador de tan buenos roles y de tantas obras en conjunto. Por hoy ofrecen estos teatros una obra de intenso interés para todos y cuyo título es: "Todos los hermanos fueron valientes", en la que hay muchas escenas sensacionales, tanto en el campo objetivo como en el subjetivo.

Son dos hermanos que luchan por el amor de una linda joven, y hay momentos en que olvidan su parentesco y se lanzan en una lucha despiadada, pero llega el momento de la culminación de una tragedia y la voz de la sangre se impone.

Hay escenarios en los mares del trópico en los que se ve la pesca de la ballena y una serie de detalles de sumo valor artístico.

ODEON

"La enviada del cielo".— En sus funciones de hoy, estrenará esta concurrida sala, una lindísima cinta americana. Nos referimos a "La enviada del cielo". Una acertada interpretación de la simpática actriz Zena Keefe.

Para las funciones de mañana se anuncia: "El hotel de las 7 llaves", creación de Griffith. Completando este film el estreno de la más graciosa cómica "Chester"; "Las hazañas de Cachafaz".

SANTA LUCIA

"La isla sin nombre" y "Las hienas del mar",— Es el título de una bellísima producción Gaumont Pax, protagonizada por María Massard, que se da en nocturna de hoy.

Mañana en la tarde, gran baile y en nocturna: "Los muertos no hablan".

AVENIDA

Debut de Sandra Delia y Alberoff. —En las funciones de hoy, tarde y noche, se presentan en esta sala, donde actuarán en combinación con el cine, los célebres bailarines Sandra Delia y Alberoff, cuyo trabajo ha llamado justamente la atención.

Se trata de un número de danzas de gran belleza, presentadas con gran originalidad y elegancia. Sandra Delia ha conquistado brillantes triunfos en Europa; Alberoff, tiene una carrera que le ha merecido el título de maestro de la danza moderna.

El cine presentará la intensa producción dramática "La orgía", interpretada por Gladys Walton.

MINERVA

Un programa interesante anuncia para hoy, este cine en sus dos funciones de especial, 6.30 y noche 9.30.

"El absoluto", por Monroe Salisbury, drama cow-boy.

Además se dará el drama por Pete Morrinson "La serpiente cascabel".

SELECTA

"Las que saben amar". — Una película extraordinaria presenta este teatro en sus dos funciones, la obra de gran valía y una demostración para los que no creen en la virtud de la mujer, imaginándose que todas se venden por oro.

REPUBLICA

"El hotel de las siete llaves".—Es curioso el título de la obra de hoy, y, además, bien sugerente; es "El hotel de las 7 llaves", obra que tiene la particularidad de ser hecha por la Paramount.

ATENAS

La serial de actualidad.— La novela de aventuras que mayores atracciones nos presenta por el momento la pantalla local, es "Una aventura peligrosa", obra que se basa en una de las más sensacionales novelas del célebre Emilio Salgari.

Esta obra es verdaderamente sensacional y muy costosa, pues es producida por el famoso Circo Barnum-Bayle de los Estados Unidos, el cual, como es sabido, cuenta con las más formidable menagerie de fieras. Aparecen leones, tigres, leopardos, panteras, elefantes, rinocerontes, etc., toda la fauna africana, puede decirse.

La historia es muy interesante y llena de buenas impresiones para el público.

PROXIMOS ESTRENOS

"Un millón para derrochar", por Rawlinson. — Rawlinson es el mejor y más simpático creador de caracteres de jóvenes impetuosos, ricos y derrochadores. Lo hemos podido apreciar en "Tontos ricos", y "Todos ricos".

En "Un millón para derrochar" está colosal. Después de haber gastado una fortuna en frivolidades, ha tenido que meterse como portero en un hotel de provincia. Por azares de la suerte llega a ser el dueño y entonces, realizando sus utópicos proyectos de cuando no tenía casi qué comer, decide socializar su establecimiento, copiando las ideas colchevíques, y dando a cada empleado o trabajador la oportunidad para ser lo que quisiera. Se vieron las cosas más raras y, finalmente, Rawlinson quedó nuevamente en la calle.

Esta graciosa comedia Universal se estrenará mañana en el Brasil y el Domingo en los teatros Setiembre y Esmeralda.

Teatro Unión Central

Compañía de Comedias Recabarren - Lillo

HOY — VIERNES 25 — HOY

DOS GRANDES FUNCIONES

Vermouth y noche, el gran éxito:

La Tierra de Promisión

Mañana, gran estreno cómico:

EL GRAN TACAÑO

COLISEO NACIONAL

Compañía de Operetas Retes-Jarque

HOY — VIERNES 25 — HOY

Primer aniversario de la Compañía. Gran función GRATIS a las 5.30, y noche a las 9.30, el gran éxito

LA DANZA DE LAS LIBELULAS

Gran festival y fuegos artificiales. Localidades en LA GOLETA

TEATRO SANTIAGO

Empresa Ernesto Bouquet

HOY - VIERNES 25 de ENERO - HOY

Estreno de la Gran Opereta Revista

EL VALS DEL AMOR

ALHAMBRA y VICTORIA

Hoy: 6.30 y 9.30

"TODOS LOS HERMANOS FUERON VALIENTES"

— POR —

LON CHANEY

ANOTE Ud. EL DIA DE LA RISA: SABADO 26:

"CAMPEON, MARIDO Y CIRUJANO"

POR SU MAJESTAD

EL TURNIO

REPUBLICA — TEATROS — ALAMEDA

El Hotel de las Siete Llaves

LA ORGIA

Comedia satírica por GLADYS WALTON

El gobierno laborista británico en funciones

LORD DEL ALMIRANTAZGO Y MINISTRO DE TRANSPORTES

LONDRES, 24.— Lord del Almirantazgo ha sido nombrado Frank Hodges.

Fué designado Ministro de Transportes, Harry Gosling.—(U. P.)

Los peritos en cuestiones internacionales abundan en el Gabinete

LONDRES, 24.— Los diarios comentan el hecho de que gran número de los miembros del Gabinete laborista son especialistas en cuestiones internacionales y, al respecto, hacen notar que Lord Haldane, Lord Palmoor X, el Coronel Wedgewood y Mr. Tomás Shaw, están familiarizados con las cuestiones de Europa Central, mientras que Mr. Noel Burston y el General Thompson, son especialistas en los problemas de Rusia y Oriente, Mr. Trivelyan, en los asuntos italianos y el propio Mr. Mac Donald acaba de regresar de un viaje por Turquía y el Cáucaso.

Los problemas domésticos han sido ya distribuídos entre los Ministros a quienes se ha dado instrucciones para que encuentren soluciones que no necesiten ser sometidas a la aprobación del Parlament.. — (U. P.)

Declaración del Vizconde de Grey

LONDRES 24.— El visconde Grey, pronunciando un discurso, dijo que si los laboristas trataban en el Gobierno de llevar a cabo doctrinas de los extremos, liberales y conservadores cooperarían inmediatamente para derrotarlos.

"Sin embargo —dijo— no lo espero y no desconfío del Gobierno laborista.—(U. P.)

Mac Donald conferencia con varios jefes laboristas

LONDRES, 24.— Mr. Ramsay Mac Donald, visitó esta mañana temprano en el Ministerio de Relaciones Exteriores y, en seguida, se dirigió a Downing Street, donde conferenció con varios leaders laboristas.— (U. P.)

Los nuevos Ministros llegan temprano a su bufete

LONDRES, 24.— Mr. Ramsay Mac Donald, llegó al Ministerio de Relaciones Exteriores inmediatamente después de almuerzo y lo mismo sucedió con los demás miembros del Gabinete.

Esta exactitud de los nuevos Ministros ha producido asombro entre los funcionarios.— (U. P.)

Lord Parmoor reemplazará a Lord Robert Cecil en la Liga

LONDRES, 24.— Se cree que Lord Robert Cecil presentará hoy su renuncia de representante de Gran Bretaña en la Liga de las Naciones y que será reemplazado por Lord Parmoor.

Se estima que Mr. Mac Donald y Lord Parmoor tienen la intención de trabajar vigorosamente en favor de la inclusión de Rusia y Alemania en la Liga.— (U. P.)

LOS PRINCIPALES PROBLEMAS DE QUE SE OCUPARA EL PREMIER

LONDRES, 24.— En esferas muy íntimas de Mr. Mac Donald se ha oído que entre los problemas que estudiará inmediatamente el nuevo Premier, figuran el reconocimiento de Rusia, la ratificación del Tratado de Lausanne y de la Convención sobre Tánger y las negociaciones referentes a Mosul, a la disputa egipcia, al desacuerdo anglo-francés, al Ruhr y a las reparaciones.— (U. P.)

El advenimiento laborista y la opinión española

MADRID, 24.— La solución de la crisis inglesa, ha producido honda emoción en los círculos políticos.

Los conservadores aguardan el desarrollo de la política con evidente recelo.

Creen que en caso de consolidarse la situación laborista, podría influir en la opinión española, provocando la simpatía de los elementos liberales.

Se recuerda que los socialistas siguen con gran interés y atención el desarrollo de la política británica. La prensa socialista se dedica por completo a dar informaciones y comentarios sobre Inglaterra.

En realidad, en ningún sector de la política española se considera el advenimiento laborista como un simple centro de la política interior.

Se estima que sus experimentos podrían acentuar las evoluciones de la política española, una vez que el Directorio considere ultimada su labor y se vuelva a la normalidad.— (U. P.)

GRAN BRETAÑA

El pésame de los Trade Unions a Rusia

LONDRES, 24.— El Consejo de los Trade Unions, ha enviado el siguiente cablegrama al Soviet ruso:

"Lamentamos hondamente la muerte de Lenin y simpatizamos profundamente con el pueblo ruso en su duelo."— (U. P.)

Miss Bondfield, Subsecretaria de Estado

LONDRES 24. — Miss Margaret Bondfield ha presentado su renuncia de presidenta del Consejo de los Trade Uniones en vista de que ha sido nombrada sub secretaría. — (U. P.)

USTRIA

Arresto de un torturador de niños

PARIS 24.— Informaciones recibidos de Viena anuncian que Leopold Chluzcky, miembro del Jockey Club, e hijo de un ex-Ministro, ha sido arrestado por acusársele de haber participado en la tortura de niños, en la residencia de la baronesa Kadinetz, que también fué arrestada recientemente. Las autoridades han declarado que se le rehusó la libertad bajo fianza a Chluzcky.—(U. P.)

ALEMANIA

La investigación que practica el comité de peritos

BERLIN 24.—Parece un hecho que los leaders políticos no participan del optimismo y del entusiasmo del público acerca de los resultados de la investigación que practica el comité de peritos respecto de las reparaciones.

Temen que M. Poincaré imposibilite las negociaciones y preven que las conclusiones de Downes y de otros, se asemejarán a la de aquellos peritos que se reunieron bajo el régimen del Canciller Wirth.

Recuerdan la suerte que tuvo esa información de los peritos, que, llegando a manos de M. Poincaré, anuló todo el optimismo.

Algunas noticias indican que Poincaré intenta objetar las averiguaciones de los peritos, después de la visita de éstos a Berlín.—(U. P.)

DECLARACIONES DEL MINISTRO DE FINANZAS ALEMAN

HAMBURGO, 24.—El Ministro de Finanzas, Herr Luther, pronunciando un discurso en el Over Seas Club, declaró que se debía prevenir la tendencia de los belgas y franceses a separar el Ruhr y el Rhin del resto de Alemania.

Admitió la posibilidad de solucionar las diferencias franco-alemanas. Aseguró que el gobierno se esforzaba por evitar la inflación de la moneda, pero dijo que el pueblo no se debía dormir sobre la idea de la estabilidad del retenmark, puesto que la estabilidad dependía de que las entradas fueran equivalentes a los gastos.

Dijo que se había equilibrado el presupuesto, pero que en las partidas no figuraban los gastos de ocupación ni el pago de las reparaciones.

Agregó que él se oponía al pago de los gastos de ocupación.

Insistió en que Alemania necesitaba de la ayuda extranjera, para lo cual dijo que Alemania se debía esforzar en mejorar su propia situación.

Terminó declarando que los estados federados debían apoyar al Reich si se quería hacer economías y evitar nuevas calamidades. — (U. P.)

EL DESFILE FRENTE AL CADAVER DE LENIN

La inmensa afluencia de público obliga a postergar los funerales hasta el Domingo

(Correspondencia cablegráfica de John Graudenz, especial para "La Nación")

MOSCOW 24. — Hay un desfile incesante, de día y de noche, frente al cadáver de Lenin, a pesar del terrible frío y de la necesidad de esperar horas haciendo cola para entrar.

Entre los visitantes se han visto numerosos burgueses.

La gran cantidad de campesinos que se dirigen a Moscou congestionan el tráfico ferroviario. Ha sido preciso postergar los funerales hasta el Domingo.

Muchos visitantes pasan después a la capilla de la Virgen de Siberia, situada frente a la plaza roja, para ordenar que se rece una misa roja por el alma de Lenin. — GRAUDENZ. — (U. P.)

Choques entre obreros y la policía

BERLIN 24.— Hubo un muerto y veinte heridos, como resultado de choques de la policía con obreros de Schwarzemberg, en las cercanías de Dresden.— (U. P.)

Desórdenes en Schwarzenberg

BERLIN 24. — Ha habido serios encuentros entre los desocupados y la policía en Schwarzenberg, cerca de Dresden, donde ha sido preciso enviar apresuradamente refuerzos. Esto ha dado pretexto al Gobierno para mantener las disposiciones referentes al estado de sitio.

Se cree que el Gobierno tiene pruebas de que se producirá inmediatamente una sublevación roja si se levanta el estado de sitio.

Los desórdenes de Schwarzenberg ocurrieron a raíz de una asamblea de obreros federados. Estos atacaron a la policía que trató de dispersarlos pero que tuvo siete hombres heridos como consecuencia de las granadas de manos que le lanzaron los obreros.

La policía hizo una descarga, quedando heridos dieciséis manifestantes. — (U. P.)

ESPAÑA

La creación del Ministerio de Economía

MADRID 24. — La comisión que estudia la reorganización de las comisiones y tratados sobre aranceles, proyecta la fusión de varios servicios en un nuevo organismo, que se denominará Consejo Superior de Aranceles y de Tratados de Comercio. Este dependería del nuevo Ministerio de Economía y estaría compuesto de mineros, agricultores, mineros, industriales y comerciantes.— (U. P.)

LA PARALISIS PROGRESIVA DE LENIN

El informe de los médicos que lo atendieron

MOSCOU 24.—Los doctores que atendieron a Lenine han publicado la siguiente historia de la enfermedad del leader maximalista:

"Los primeros síntomas de la enfermedad comenzaron a fines del año 1921. En un examen que se le hizo en Marzo del año 1922 no se le pudo encontrar ninguna afección orgánica o al sistema nervioso, sin embargo, se le recomendó el descanso durante algunos meses.

"En Mayo aparecieron los primeros síntomas al cerebro, acentuándose con el trascurso de los meses y sufriendo Lenine de dificultades para expresarse y de una debilidad general. En Julio comenzó a mejorar, en Octubre volvió al trabajo. En Noviembre pronunció tres discursos. En Diciembre sufrió de molestias a la mano derecho, que después del 16 se lo tradujeron en una parálisis a ella y a la pierna, obligándolo a guardar cama.

En Enero y Febrero de 1923 la salud de Lenine tuvo numerosas alternativas, sin embargo, en Febrero aún podía dictar artículos. El 9 de Marzo la parálisis se le hizo extensiva a todo el costado derecho del cuerpo, privándolo de hablar. Debido a su mejoría en el mes de Mayo fué llevado a Gorky, donde continuó la mejoría hasta el mes de Junio; empeoró sí en Julio, pero como se aminoraran los síntomas contrarios se le comenzó a sacar diariamente en una silla al jardín. En esa época Lenine gozaba de buen apetito.

En el mes de Agosto los médicos le aconsejaron hiciera ejercicios ayudado por su esposa. Además una hermana estaba continuamente a su lado. En Setiembre comenzó a andar apoyado. En Octubre lo hizo sin ayuda alguna, mejorándosele además sus condiciones generales, y pudo hablar sin dificultad. Demostró, además, en esa época Lenine un gran interés por imponerse diariamente de la prensa. Durante los días del Invierno, especialmente en los que lucía el sol, Lenine departía alegremente con algunos amigos.

Finalmente, el 22 de Enero de 1924, a las 5 de la tarde, un repentino y violenta ataque seguido de una elevada temperatura, 42.3 produjeron su muerte. La autopsia ha establecido que la base de su enfermedad fué una aguda arterioclorosis que le afectó especialmente al cerebro, como resultado de su exceso de trabajo, y además, por una disposición hereditaria a esa enfermedad. — (U. P.)

SERVICIOS DE
CALEFACCION CENTRAL
por medio de agua caliente, gas-vapor o vapor a baja presión, instalan los especialistas y mayores instaladores en estos servicios
INFORMES Y PRESUPUESTOS: DEPARTAMENTO SANITARIO DE:
Morrison & Co.
Santiago

ACTIVIDADES DEPORTIVAS DEL EXTERIOR

Distinciones al Teniente Garramendi

BUENOS AIRES, 24.— El Círculo Militar enviará una conceptuosa nota al teniente Garramendy, por su hazaña de haber cruzado a nado el río de la Plata. También la Liga Patriótica le hará entrega de la medalla al Mérito.—(U. P.)

La representación norteamericana en las Olimpiadas de París

NUEVA YORK, 24.— El mayor general Henry Tallen, jefe ejecutivo del Consejo Olímpico, anuncia que las donaciones olímpicas recibidas hasta ahora, son insuficientes para hacer frente a los gastos que demandará el envío de un team a las Olimpiada de París.—(U. P.)

Hoppe retiene su título de campeón de billar

[illegible] 24.— Hoppe retuvo su título de campeón de billar, derrotando a Schaefer por 1,500 carambolas contra 1,196.—(U. P.)

Por el campeonato de lucha romana

NUEVA YORK, 24.— Jack Curley, promotor de luchas a la romana, anuncia que E. Lewis defenderá su título de campeón mundial pesado en lucha romana contra un adversario cuyo nombre no se conoce. El match se verificará el 13 de Febrero.— (U. P.)

Nuevos triunfos de Renault y Joe Lynch

NUEVA YORK, 24.— Tex Rickard informa que Mc Tigue y su ex-manager Jacobs, nuevamente están en buenas relaciones. Cree que Mc Tigue firme un contrato para medirse con Tunney o con Carpentier.— (U. P.)

EL DORADO (Arkansas), 24.—Joe Lynch dejó knock out a Parky Owerns al segundo round. El match había sido fijado a diez rounds. — (U. P.)

PROVIDENCE, 24.—Jack Renault dejó knock out a Tom Roper al segundo round.— (U. P.)

Palacio Valdés, probable Presidente del Ateneo

MADRID 24. — Armando Palacios Valdés ha sido propuesto para ocupar la presidencia del Ateneo. — (U. P.)

MADRID, 24.— **La petición de indulto en favor de los prófugos de ultramar,** continúa pendiente del estudio e informe del Ministro de la Guerra. Se sabe que Primo de Rivera está animado, a este respecto, de los mejores deseos.—(U. P.)

ITALIA

DISOLUCION DEL PARLAMENTO ITALIANO

ROMA, 24.— Esta mañana fué firmado el decreto que disuelve el Parlamento. Será anunciado más tarde.

El decreto fija el 6 de Abril como fecha de las elecciones generales y el 24 de Mayo para la apertura de la Cámara.—(U. P.).

El Duque de Aosta irá a Egipto

ROMA 24.— Comunican de Nápoles que el Duque de Aosta se dirigirá mañana a Egipto, para pasar un mes en El Cairo.— (U. P.)

Comunicación a D'Annunzio

GARDONE 24.— La Federación de Obreros Marítimos comunicó a D'Annunzio que en breve terminaría la investigación que se practicaba y que en seguida se le haría entrega de la dirección de la Federación. — (U. P.)

¿Cuál será la actitud de Nicola?

NAPOLES 24.— El señor De Nicola, entrevistado, declinó manifestar si estaba resuelto a apoyar la lista de Gobierno en las elecciones, agregando que no hablaría antes que Mussolini al respecto.— (U. P.)

Una visita inesperada del General Debono a Nápoles

NAPOLES 24.— El General Debono, jefe de la policía, llegó inesperadamente a ésta.

Después de celebrar una larga conferencia con el duque de Aosta, regresó a Roma.— (U. P.)

Proyectos artísticos de D'Annunzio

GARDONE, 24.— Gabriel D'Annunzio conferenció con el compositor Casella, proyectando las bases del establecimiento de una corporación musical, que incluirá a varios directores de orquesta, entre ellos a Molinari, y Pizzetti.

D'Annunzio piensa transformar su castillo de Brescia en un teatro lírico.—(U. P.).

La emigración italiana

ROMA, 24. — Las estadísticas oficiales anuncian que cerca de 400,000 italianos emigraron el año pasado, o sea, 93,000 más que el año 1922. De éstos, 178,000 se trasladaron a países transoceánicos, o sea, 56,000 más que en 1922 a esos puntos. A la Argentina fueron 94,000; 50,000 a los Estados Unidos; 15,000 al Brasil; 6.400 al Canadá; 2,000 al Uruguay, y 1,100 a la América central. Se hace notar que la emigración al Brasil marca un aumento, aunque el país aun no ofrece condiciones satisfactorias para el trabajo y proporciona únicamente empleo a familias y grupos en las labores agrícolas. También se hace notar que la emigración al Canadá ha sufrido un aumento de consideración, país al cual únicamente emigraron 1,000 italianos el año antes de la guerra. Este resultado se debe al acuerdo a que se ha llegado entre Italia y el Canadá, lo que hace suponer también que el número de los emigrantes irá en desarrollo constante. Las compañías navieras italianas, por su parte, iniciarán una carrera directa con los puertos del Canadá en el mes de Febrero.—(U. P.)

Diputado comunista complicado en un asesinato

ROMA 24. — Comunican de Padova que el comunista Ersilio Ambrogi, diputado por Pisa, está complicado en el asesinato del capitán Leoni, en Cecina, donde fué alcalde en 1921. Ambrogi fué condenado a 21 años de prisión y también se le privó de sus derechos civiles.

Ambrogi está actualmente fugitivo en Suiza. — (U. P.)

PROGRESOS DE LA POLITICA EXTERIOR DE ITALIA

Los importantes tratados que firmará esta semana con Sureslavia y otro con Albania consolidarán, conjuntamente con otros anteriores, la posición comercial y política de la nación

ROMA, 24.—Con el viaje de Pasitch y Nintchic, que llegarán mañana, y con la firma el Sábado de los tratados entre Italia y Serbia, esta semana quedará vinculada al más notable de los progresos de la política exterior de Italia.

Los tres tratados con Sureslavia que se firmarán el Sábado, son los siguientes: el primero arreglando la cuestión de Fiume; el segundo se refiere a un acuerdo defensivo y el tercero a un acuerdo comercial.

Además de estos tres tratados, Italia firmará esta misma semana un tratado comercial con Albania, el que no sólo le dará una posición privilegiada en el desarrollo comercial e industrial de Albania, sino también intereses en la comunidad para la mutua defensa en el Adriático.

Italia firmará también un tratado con Hungría, reglamentando toda la cuestión del tráfico entre Italia y este país, y asegurará también a Hungría el acceso al Adriático por los puertos italianos de este mar.

Los tratados mencionados, como se ha dicho, se firmarán dentro de la presente semana, conjuntamente con los tratados comerciales similares, firmados recientemente con Austria y con el modus vivendi con Checoeslovaquia, que se está transformando ahora en un tratado comercial.

De este modo quedará reglamentada definitivamente toda la posición de Italia, comercial y política, con todos los estados desmembrados del Imperio Austro-Húngaro, dando a Italia, debido a las conexiones portuarias con los estados arriba mencionados, no solamente una posición predominante a sus importaciones y exportaciones marítimas, sino también una situación política, debido a la absoluta dependencia de Austria y Hungría de Italia, para el acceso directo al mar.

Según los diplomáticos, estos intereses de comunidad con Austria y Hungría, naciones que ahora quedan comprendidas en los tratados comerciales, constituye la realización de la política de Italia d pués de la guerra, pues, así ha mido un rol prominente entre los estados que han resultado desmembramiento del Imperio A tro-Húngaro, al mismo tiempo consolida la posición de Italia los Balkanes y en la Europa C tral.

Entre tanto, progresan las ciaciones para llegar a la firma un tratado comercial con Rusia, ción que hará también concesi importantísimas, como una re pensa a Italia, por un reconoci to de su parte, del Gobierno de Soviets.

Hay que citar todavía al lado los tratados mencionados, los brados con Suiza, España, Ca y Francia, también comerciales, 1923.

El premier Mussolini ha co guido de este modo, la comp consolidación de la posición mercial de Italia y el reajuste dial que necesitaba a causa de guerra.—(U. P.).

CONTINUA LA HUELGA FERROVIARIA EN GRAN BRETAÑA

Los maquinistas deciden continuar la huelga

LONDRES 24.— Los maquinistas rechazaron una insinuación de mediación, formulada por los directores de las compañías ferroviarias y decidieron continuar la huelga. — (U. P.)

Se cree que Mac Donald no tendrá que ocuparse del movimiento

LONDRES 24.— La ausencia de actos violentos y la inminencia de negociaciones entre los bromleytas y los directores de las empresas ferroviarias hacen improbable la obligación, para Mr. Mac Donald, de tener que dedicar su tiempo a la solución de la huelga.

Mr. J. H. Thomas, que es un factor importante en favor de la paz, trata de contrarrestar las actividades de Mr. Bromley.— (U. P.)

LOS OPERARIOS DE LAS MAESTRANZAS APOYAN A LOS HUELGUISTAS

LONDRES 24.—Se ha llegado a una situación sin salida en la huelga ferroviaria.

El jefe de una importante unión de operarios de maestranzas visitó a Mr. Bromley y le prometió que los obreros se negarían a reparar las locomotoras a cargo de los rompe-huelgas. Además, trató de la conducta que podrían asumir posteriormente como manifestación de simpatía a los huelguistas.—(U. P.)

Los efectos del paro en las minas

LONDRES 24.— Se calcula que cien mil mineros del Sur de Gales y 7.500 obreros metalúrgicos están de paro como consecuencia de la huelga ferroviaria.— (U. P.)

Los comisionados del Gobierno

ANTE LA FEDERACION DE OBREROS MARITIMOS

ROMA 24.— Informaciones de Génova anuncian que el Almirante Cagni y los capitanes Burenghi y Manzutto, renunciaron sus cargos de comisionados del Gobierno ante la Federación de Obreros Marítimos y también ante la Cooperativa Garibaldina, como resultado de la intervención de D'Annunzio en sus trabajos.—(U. P.)

La beatificación de Pío Décimo

ROMA, 24.— El tribunal diocesano encargado de reunir datos relacionados con la beatificación de Pío Décimo, recibió declaraciones de numerosos testigos, incluso de María y Ana Sarto, hermanas del Pontífice. —(U. P.)

Intento de asalto a la Embajada alemana ante el Vaticano

ROMA, 24.— La tentativa para asaltar la embajada alemana ante el Vaticano, fracasó, debido a la oportuna intervención de herr Stoffer. Los ladrones huyeron.—(U. P.)

MARRUECOS

El onomástico del Rey de España

MELIPILLA 24. — Celebrando ayer el onomástico del rey, se realizó una recepción en la Comandancia a la que asistieron los musulmanes, presididos por Caid-abd-Kader.

En Tetuán, el Alto Comisario recibió a los ministros del Jalifa, los que acudieron a felicitarlo, por ser el santo del rey. Ceremonias similares se realizaron en todas las provincias. —(U. P.)

Actividades de los aviadores españoles

MELILLA 24. — Los aviadores españoles bombardearon los poblados de Taliosit, próximos a Afrau. —(U. P.)

CRECIA

Aumentan las probabilidades de Gobierno republicano

ATENAS 24.— El señor Venizelos declaró ayer en la Asamblea, que él consideraba que después de las calamidades acumuladas por la dinastía de los Glucksburg, ésta ya no era necesaria al país. Sin embargo, agregó que él creía que la mejor solución del conflicto político, era la que podía proporcionar la voluntad del pueblo, libremente expresada. El señor Venizelos prometió, por su parte, mejorar la situación financiera y la de los refugiados y reorganizar el servicio diplomático.

El leader republicano Papanastasious, acusó en seguida al señor Venizelos de usar de su prestigio para impedir que la Asamblea decida libremente en la cuestión dinástica. Interrumpiéndolo Venizelos declaró que la cuestión sería entregada a la consideración del pueblo y que él personalmente votaría en favor de la República. Por lo demás, dijo, el pueblo es libre para decidir y no hay temor alguno de que se pueda poner en peligro la decisión que adopte. Todos los diputados de pie aclamaron calurosamente a la República.— (U. P.)

FRANCIA

Benes en París

PARIS 24. — El señor Benes ha llegado a esta capital, donde arreglará los detalles de la firma del tratado de alianza defensiva entre Francia y Checoeslovaquia. — (U. P.)

Mr. Sinclair encerrado en su hotel

PARIS 24. — Mr. Saınclair está encerrado en su hotel donde ha establecido una verdadera guardia de mozos.

Se niega a recibir los mensajes que se le envían y a contestar los llamados telefónicos. — (U. P.)

Temblor en el Sur

PARIS 24. — Se ha sentido un fuerte temblor en el departamento de Aveyron. — (U. P.)

Hoy se reune el Comité de Expertos

PARIS 24. — Mañana se reunirá el comité que preside Mr. Dawes. Se cree que, a la reunión, asistirá el experto ferroviario inglés. —(U. P.)

La oficina de los Soviets en París ha sido clausurada

PARIS 24.— El representante económico de los Soviets ha regresado procedente de Moscú y anuncia que a consecuencia de la reciente decisión de los tribunales franceses, de detener y confiscar las mercaderías procedentes de Rusia, basándose en que ellas pertenecían a los armenios, la oficina de los Soviets en París será clausurada y todo el personal se dirigirá a Londres.— (U. P.)

M. Poincaré recibe a Herr Schacht

PARIS 24. — M. Poincaré recibirá esta tarde a Herr Schacht para discutir con él, según se cree, el proyecto de Banco Internacional.

Herr Schacht conferenció ayer con M. Barthau. — (U. P.)

El proyecto de Banco Internacional

PARIS 24. — El Sub-Comité trabaja en los detalles del proyecto de Banco Internacional.

El Comité de Expertos celebrará sesión plena esta tarde. — (U. P.)

Comunicaciones radiotelegráficas con Argentina

PARIS 24.—La estación radiotelegráfica de Saint Assise, se ocupó hoy en obtener comunicación con la estación ultrapoderosa de la Argentina, instalada en Monte Grande, lo que consiguió con gran éxito.

Un miembro del servicio radiotelegráfico francés, declaró que había recibido despachos inalámbricos de la Argentina, tan claros como los de Londres.—(U. P.)

PARIS 24.—**Falleció el Príncipe Arember,** miembro de la Academia de Bellas Artes.—(U. P.)

SUIZA

COMUNICACION DE LA LEGACION CHILENA EN LONDRES A LA LIGA

GINEBRA 24.—La Legación chilena en Londres, ha notificado a la Liga de las Naciones, que el Agregado Militar, Comandante Edgar von Schoeder, representará a Chile en la próxima Conferencia sobre extensión de los convenios navales de Washington.—(U. P.)

ESTADOS UNIDOS

UNA PROPOSICION DE RECIPROCIDAD DE LA DOCTRINA MONROE

WASHINGTON 24. — Mr. Jo Hays Hammond ha publicado una declaración en que aboga en favor de la extensión de los principios de la Doctrina Monroe en forma de que ya un acuerdo recíproco mediante cual los Estados de la América Latina se comprometerían a apoyar a los Estados Unidos en la misma forma en que estos últimos se han comprometido a preservar la integridad territorial de las Repúblicas americanas.

Declara que "Semejante acuerdo tiende a reducir la idea de que los Estados Unidos asumen una actitud paternal que, naturalmente, es mirada por la América Latina". (U. P.)

Las faenas de la Mexican Petroleum Company

NUEVA YORK 24. — Mr. Wy presidente de la Mexican Petroleum Company anuncia que las faenas han sido reanudadas en forma normal México. — (U. P.)

El Tratado Naval de Washington no es aplicable

A los pequeños países

NUEVA YORK 24. — "The Evening Post", en un editorial, no oculta su pesimismo respecto del programa de la Liga, en el sentido de extender los principios del Tratado naval de Washington al mundo entero.

"Hay demasiado países pequeños —dice, — sus rivalidades son más enconadas que las de las grandes potencias y es más difícil establecer entre ellas el equilibrio. ¿Se imagina alguien que el Brasil aceptaría 60,0 toneladas de buques de primera clase si a la República Argentina se le permiten 80,000, o que Holanda aceptaría 26,000 toneladas si Grecia po ne 36,000?." — (U. P.).

Mrr. Fall llega a Washington

WASHINGTON 24. — Mr. Fall gó para declarar ante el Comité Investigaciones. — (U. P.)

Discusión de los auxilios a la agricultura

WASHINGTON 24. — Se anuncia que, dentro de quince días será convocada en esta capital, una importante conferencia para tratar de los auxilios a la agricultura.

Participarán en la reunión los gobernadores de los Estados, representantes de los intereses bancarios, comerciales y agrícolas, además de funcionarios del Gobierno federal. (U. P.)

FIRPO ACEPTARA EL DESAFIO DE ROMERO

Comentarios que hace a la labor del campeón chileno

BUENOS AIRES, 24.— Con motivo de la resolución de la Confederación Suramericana de Box de pasar una nota a la Federación Argentina, sobre un encuentro entre Firpo y Romero, ésta última ha expresado que todas las Federaciones opinan que Firpo debe aceptar el desafío de Quintín Romero o, en su defecto, perder el título de campeón suramericano de gran peso.

Entrevistado Firpo por varios periodistas que deseaban conocer su opinión, hizo las siguientes declaraciones:

"Yo le contestaré a la Federación, aceptando el desafío cuando Romero crea conveniente, sin esperar los 90 días reglamentarios.

En cuanto al título de campeón, diré a la Federación que lo pongo a disposición de la misma, expresándole además la extrañeza de que Romero haga un desafío desde París, sin haber hecho aún méritos suficientes para aspirar a medirse conmigo".

"El profesional chileno, agrega Firpo, según los antecedentes que tengo en mi poder, debería de haber procedido como yo para disputar el campeonato mundial, efectuando peleas previas, las que hicieron en definitiva que tuviera razón en colocárseme ante el campeón mundial. Además, el público y las instituciones dirigentes del box en los Estados Unidos consideraron que Dempsey no podía rehuír mi desafío, sin correr el riesgo de perder el título. Pero, continúa Firpo, me tuve que hacer acreedor a esa distinción sosteniendo encuentros con los mejores boxeadores del mundo, con los resultados ya conocidos. Además tuve que trasladarme a Norte América para medirme donde estaba el campeón. Lo mismo debía hacer Romero quien debía trasladarse a la Argentina a mantener encuentros con otro que lo espera para cruzar los guantes, y una vez abierto el camino podría entonces aspirar al campeonato suramericano. Estos, concluyó diciendo Firpo, serán los términos de mi contestación a la Federación de Box".— Especial).

VERANEANTES
Linternas de Bolsillo
Muy práticas y manuales
C|U. $ 5.-
AEG Cía. SUDAMER. DE ELECTRICIDAD
BANDERA esq. SANTO DOMINGO

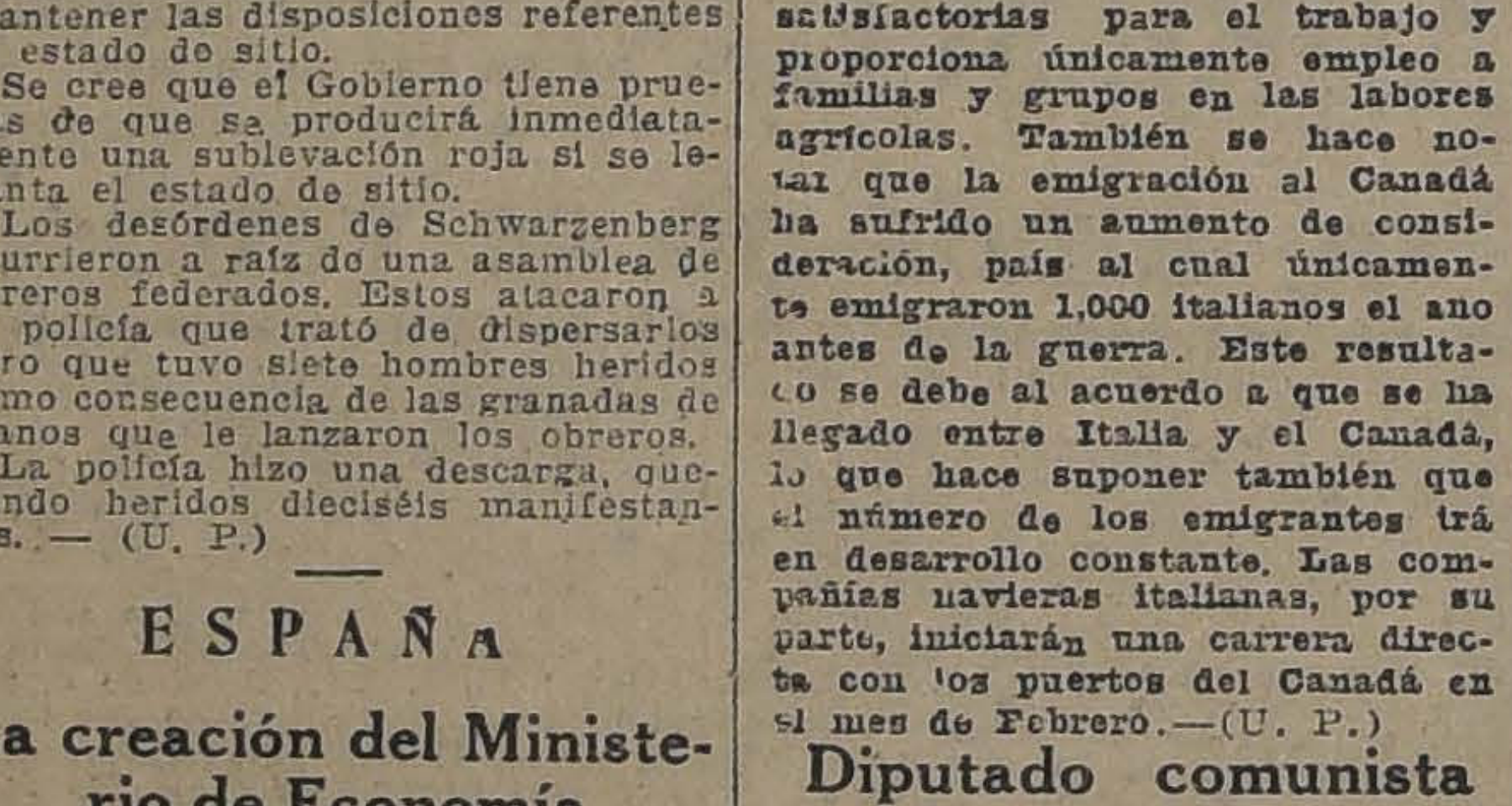

LICORES Y JARABES DE LA FABRICA EUG. DESPOUY
VENDE EL DEPOSITARIO ALFREDO BLANCHARD — CALLE LA BOLSA 33

LA OPERA WAGNERIANA FRACASA EN EN NUEVA YORK

WASHINGTON 24. — La compañía de ópera wagneriana, después de tres meses de representaciones con un desgraciado resultado financiero, se vió obligada últimamente a suspender sus funciones y se embarcó hoy, a bordo del "Thuringia", en viaje de regreso a Alemania.

Dieciséis artistas se han visto obligados a trabajar como marineros, cuatro como mozos y el resto formado por once personas, viaja en primera clase — (U. P.)

LOS DEFECTOS DE LA DEFENSA DEL CANAL DE PANAMA

COLON, 24.— Después de una conferencia de tres días, en la que participaron seiscientos oficiales para discutir las enseñanzas de las últimas maniobras en que actuaron como jefes el General Hines y el Almirante Coontz se llegó a la conclusión de que las defensas del Canal de Panamá acusan los siguientes defectos:

Primero, escasez de cañones de dieciséis pulgadas.

Segundo, fuerzas aéreas insuficientes.

Tercero: Las fuerzas terrestres debieran ser, por lo menos, de doce mil hombres en lugar de los 8,900 que tienen actualmente en el papel, siendo que, por diversas circunstancias, esas fuerzas ascienden solamente, en realidad, a cerca de 7 mil plazas.

Además, debiera contar la defensa como con mejores caminos, mayor número de submarinos y de buques patrulleros.

La conferencia acordó recomendar el desembolso inmediato de 15 millones de dólares para mejorar esas defensas.— (U. P.)

Un préstamo sospechoso a Mr. Fall

WASHINGTON, 24.— El Presidente de la Panamerican Petroleum Company, Mr. Doheny, ha declarado que el 30 de Noviembre de 1921, poco después que Mr. Fall arrendara las reservas navales de petróleo de California a la Panamerican Petroleum Co., él, personalmente, había prestado a Mr. Fall la suma de 100 mil dólares para que comprara un rancho en New México, agregando que se trataba de una operación puramente personal y amistosa, habiendo recibido un documento de Mr. Fall, en reconocimiento de la deuda.

"Si hay alguna irregularidad en el arrendamiento de las reservas aludidas—agregó— están comprometidos los siete miembros del Departamento de Marina que aprobaron dicho arrendamiento".

Negó la existencia de la menor relación entre el arrendamiento y el préstamo y agregó que, hace un mes, autorizó a Mr. Fall para revelar la transacción del préstamo, pero que éste no habló para evitar de comprometer a su amigo en el bullado incidente.— (U. P.)

WASHINGTON, 24.— Mr. Doheny reconoció que había prestado al senador Mr. Fall, la suma de cien mil dólares.— (U. P.)

LA NUEVA PROPUESTA POR MUSCLE SHOALS

WASHINGTON 24. — La propuesta suplementaria entregada al Ministro de la Guerra, Mr. Weeks y preparada por la Alemana Power Co., la Temphis Power Co. y la Tennessee Electric Power Co., que será sometida mañana al Congreso, estipula la organización de una compañía productora de fertilizantes, con un capital de cinco millones de dólares, mediante la planta de Muscle Shoals.

En la nueva oferta se propone arrendar la planta N.o 1 por cincuenta años, garantizando una producción de 50,000 toneladas de fertilizantes que se entregaría probablemente a los agricultores con una ganancia del 8 por ciento sobre el precio de producción.

La compañía mantendría la planta N.o 2 en situación de poder fabricar productos nitrogenados aplicables a la elaboración de municiones, quedando el Gobierno de los Estados Unidos con el derecho de hacerse cargo de ella, con cinco días de aviso.

La propuesta ofrece iniciar la construcción inmediata de las instalaciones necesarias a la fabricación de 5,000 toneladas de productos nitrogenados, aumentando la producción hasta 50,000 a medida que lo exija la demanda.

La propuesta será considerada conjuntamente con la anterior, en que la misma organización ofrecía cien millones por el arrendamiento de la planta durante cincuenta años. — (U. P.)

INFORMACIONES COMERCIALES

Los cambios

NUEVA YORK 24. — Se han fijado hoy los siguientes cambios:

Gran Bretaña, 4,22 1|8 centavos oro por dólar.

Francia, 4.48 centavos oro por franco.

Alemania, cuatro billones quinientos mil millones de marcos por dólares.

Chile, 10.10 centavos oro por peso.

Japón, 45 centavos oro por yen. — (U. P.)

Mercado de Metales

NUEVA YORK 24. — El cobre se cotizó hoy a razón de 12.75 centavos oro la libra para pago al contado.

El estaño se cotizó a razón de 51 centavos oro por libra para pago al contado. — (U. P.)

Fusión de "The Evening Mail" con "The Evening Telegram"

NUEVA YORK 24. — Se anuncia que Mr. Frank Munsey ha comprado "The Evening Mail", que se fusionará el Lunes con "The Evening Telegram", bajo el nombre de "The Telegram and Evening Mail". — (U. P.)

Estados Unidos y el acuerdo sobre Tánger

WASHINGTON 24. — De fuente altamente autorizada se sabe que el Departamento de Estado aún no resuelve la actitud que adoptará respecto del acuerdo sobre Tánger.

Los expertos continúan estudiándolo y comparándole con el de Algeciras con el objeto de ver si están suficientemente resguardados los derechos americanos. — (U. P.)

La exportación de automóviles Ford a Sur América

HOUSTON (Texas), 24. — Se ha sabido que la Compañía Ford está poniéndole término a los últimos detalles para construir una fábrica de valor de cinco millones de dólares, y donde trabajarán 15,000 operarios con el propósito de destinarla a la exportación a la América del Sur.— (U. P.)

Mercado de Cereales

CHICAGO 24. — Se han fijado hoy los siguientes precios para cereales:

Trigo:

Para entrega en Enero, 109 1|2 centavos oro el bushel.

Para entrega en Mayo, 107 3|4 centavos oro el bushel.

Para entrega en Julio, 106 5|8 centavos oro el bushel.

Maíz:

Para entrega en Enero, 80 7|8 centavos oro el bushel.

Para entrega en Mayo, 81 1|8 centavos oro el bushel.

Para entrega en Julio, 81 7|8 centavos oro el bushel.

Avena:

Para entrega en Enero, 48 7|8 centavos oro el bushel.

Para entrega en Mayo, 46 3|8 centavos oro el bushel.

Para entrega en Julio, 44 1|8 centavos oro el bushel. — (U. P.)

URUGUAY

El proyecto de instrucción militar obligatoria

MONTEVIDEO 24.— A consecuencia de las publicaciones derivadas de la polémica sobre el proyecto de instrucción militar obligatoria, el ex-Presidente Brum y el Diputado batllista Ghigliani, hacen publicaciones violentas contra el Ministro de Guerra. Se habla de la inminencia de dos duelos.—(U. P.)

BRASIL

La presunta Princesa Tatiana Romanoff

RIO JANEIRO, 24.— Los diarios practican investigaciones respecto de la pretensión de una dama rusa, quien dice ser la princesa Tatiana Romanoff, hija del ex-Czar Nicolás.—(U. P.)

UNA HIJA DEL EX-CZAR NICOLAS

QUE AUN NO HA SIDO IDENTIFICADA

RIO JANEIRO 24. — Los diarios dan cuenta de la llegada a Río Janeiro de una dama que dice ser la princesa Olga, hija del ex-Czar Nicolás, de Rusia, a quien se la ha considerado muerta hace tiempo.

La princesa ha narrado cómo logró escapar hacia Alemania, aunque herida por los cosacos. Dice que de aquí pasó a Holanda, donde vivió sobresaltada, temiendo ser descubierta, hasta que logró embarcarse para el Brasil. De Santos habría pasado a São Paulo y de aquí a Río de Janeiro.

Ha relatado la vida en la corte rusa y la muerte de Rasputín. Habla perfectamente el inglés, el francés, el alemán y el ruso.

El representante diplomático de Rusia, quien conoció a la princesa Olga, ha declarado que no podría afirmar o negar su identidad, pues las facciones de la presunta princesa coinciden con las de aquélla.

"La princesa Olga" ha declarado que durante mucho tiempo estuvo preocupada de mantener oculta su personalidad y que ahora, que ha sido descubierta, desea ganarse la vida trabajando, para vivir honradamente. — (U. P.)

ARGENTINA

DOS MILLONES PARA ADQUIRIR MATERIAL AERONAUTICO

BUENOS AIRES, 24.— El Ministerio de Hacienda ordenó el envío de dos millones de pesos para la adquisición de material aeronáutico en Europa.—(U. P.)

Jefe del Estado Mayor del Ejército

BUENOS AIRES, 24.— Se firmó el decreto nombrando jefe del Estado Mayor General del Ejército, al general de brigada, don Alberto Noailles.—(U. P.)

Anuncio de la Cancillería italiana

BUENOS AIRES 24.—La Cancillería de Italia ha informado que no tiene conocimiento del viaje del Príncipe heredero a Suramérica.— (U. P.)

Fallece don Enrique Pena

BUENOS AIRES 24.—Falleció en Mar del Plata el conocido político e intelectual Enrique Pena, miembro correspondiente de varias academias de Bellas Artes europeas.— (U. P.)

EL MOVIMIENTO REVOLUCIONARIO EN MEXICO

El salvamento del "Tacoma"

WASHINGTON 24. — El Departamento de Estado ha anunciado que 11 buques de guerra americanos serán retirados de las aguas mexicanas tan pronto como sea salvado el "Tacoma". — (U. P.)

Las adquisiciones de material bélico americano

WASHINGTON 24 — El Ministerio de la Guerra anuncia que, en una nueva venta de material bélico al Presidente Obregón, están incluídas bombas, diferentes clases de repuestos para aeroplanos y otros objetos que hacen subir la deuda del Gobierno mexicano a 1.100,000 dólares. — (U. P.)

Continan las operaciones contra Veracruz

WASHINGTON 24. — La Embajada mexicana en esta capital anuncia que, después de la derrota de los rebeldes en Guadalajara, y de la dispersión de las fuerzas de Estrada, los federales se han apoderado de numerosos desertores, quienes declaran que los rebeldes necesitan urgentemente de fondos y provisiones.

Continúan las operaciones contra Veracruz y se espera muy luego una batalla en Esperanza. — (U. P.).

Nuevos éxitos de los gobiernistas

MEXICO 24.— Oficialmente se informa que en la batalla de Linares hubo 16 muertos, incluso algunos jefes federales. El Gobierno controla en la actualidad los Estados de Nueva León y Taumalipas. Probablemente mañana Viernes se reanude el tráfico ferroviario a Tampico.

Noticias de Laredo, Texas, informan que el general Hurtado envió un mensaje desde Nueva Laredo, desmintiendo la información de que los revolucionarios se habían apoderado de Monterrey.

Los federales piden la evacuación de Tampico

POR LOS REBELDES

NUEVA YORK, 24.— Comunican de Támpico, que el crucero "Richmond" ha suspendido sus operaciones de patrulla, retirándose de las cercanías.

El Gobierno federal ha notificado a los rebeldes de Támpico, que atacará la ciudad si no la avecúan en el plazo de 70 hora .— (U. P.)

La pérdida del "Tacoma"

WASHINGTON, 24.— El Departamento de Marina anuncia que el "Tacoma" se ha perdido completamente, si bien ha sido posible salvar sus cañones y equipo.— (U. P.)

Inauguración de una gran estación radiotelegráfica

BUENOS AIRES, 24.— Mañana se inaugurará oficialmente la Estación Radiotelegráfica ultra poderosa de Argentina en Monte Grande. Concurrirán las autoridades nacionales y el Gobierno de la provincia de Buenos Aires. El Presidente señor Alvear, dirigirá mensajes a sus colegas extranjeros. En seguida la Estación será entregada al público. Se trata de la primera Estación de Sur América. La oficina central estará en Buenos Aires, desde donde se manejará por un cable subterráneo que llega hasta Monte Grande. —(U. P.)

El Ministro de Relaciones

BUENOS AIRES, 24. — A bordo del "Cappolonio", regresó hoy de su jira por los mares del Sur, el Ministro de Relaciones.—(U. P.)

VALPARAISO (DE NUESTROS CORRESPONSALES)

Al Ecuador

En la tarde de ayer se embarcó en el "Huasco" para Guayaquil el adicto militar de Chile ante el Gobierno del Ecuador, capitán señor Carlos Plaza Bielich.

El tren Arratia destroza a un empleado de la Casa Grace

A las diez de la mañana de ayer, en circunstancias que el tren Arratia volvía al Barón a guardar su equipo, el empleado de la Casa Grace, Juan A. Castro Becerra, que se ocupaba en contar los carros cargados con ladrillos despachados por la Casa Grace, resbaló en uno de los durmientes y fué cogido por el convoy.

Castro era un antiguo y meritorio empleado de la sección movilización de la Casa Grace.

Gracias a una costumbre digna de elogio mantenida por esta firma, la desgraciada víctima de este accidente tenía un seguro de vida y accidentes en el Sol de Chile, por lo que la viuda y los hijos del asegurado tendrán una pensión vitalicia y la misma Empresa aseguradora se hará cargo de los gastos de funerales.

El "Blanco" irá a Europa

Se dice con insistencia en los círculos de la Armada que en el Invierno próximo, posiblemente en el mes de Agosto, el crucero "Blanco Encalada" será enviado a España, viaje que aprovecharán los jóvenes guardiamarinas que recibirán su instrucción en dicho barco.

Círculo de la Prensa

A las 9 1|2 de esta noche se reunirán en la Casa de Estudiantes los miembros del Círculo de la Prensa porteña para preparar los festejos con que se celebrará el Día de la Prensa el 13 de Febrero próximo.

Hay marcado interés entre el elementos periodístico por celebrar dignamente el aniversario de la fundación del primer diario de Chile.

El Ministro de México

En el Hotel Astur de Valparaíso se encuentra hospedado el Ministro de México en Chile, Excmo. señor Carlos Trejo Lerdo de Tejada, acompañado del secretario de la Legación, señor Antonio Castro Leal.

Los distinguidos diplomáticos mexicanos permanecerán hasta la semana próxima en este puerto.

El Ministro de Suecia en Chile

En los primeros días del mes de Febrero próximo se dirigirá al Sur del país, a fin de visitar la región de los Lagos el Ministro de Suecia en Chile, Excmo. señor Carlos Hultgren y señora Fanny de Hultgren.

Los esposos Multgren se encuentran actualmente en el Gran Hotel de Viña del Mar.

De Bolivia

A bordo del "Orita" llegó ayer de Bolivia por la vía Antofagasta el señor y la señora José Canedo, los señores Julio y Luis Urquidi Schazo y señorita Raquel Urquidi; las señoritas Isolina y Estela Galindo el señor y la señora Ulices Ramos y el señor Ricardo Carrasco Layza.

De Santiago

Ha regresado de Santiago el senador por Valparaíso señor Luis Garnham.

Banquero norteamericano

A bordo del "Orita" llegó ayer a Valparaíso el señor Raymond R. Frazier, presidente del "Washington Savings Bank"

El distinguido hombre de negocios recorre la América del sur en viaje de turismo.

Del Sur

Ha llegado del sur el doctor señor Humberto Casali, nombrado últimamente presidente de la Asamblea Liberal Aliancista de Valparaíso.

ACONCAGUA

LA SEMANA PAPUDANA

SE INICIO AYER EN PAPUDO CON GRANDE ENTUSIASMO

(De nuestro Corresponsal)

PAPUDO, 24.— Como se había anunciado, hoy se dió comienzo en el pintoresco balneario de Papudo, a la semana papudana.

O esta festividad, se había adherido cuanto más distinguido tiene nuestra sociedad y en cada uno de los números del programa, se habían inscrito distinguidos jóvenes de Santiago, Valparaíso y pueblos vecinos.

EL ASPECTO DEL BALNEARIO

A pesar de que el día amaneció nublado y una gruesa llovizna cayó desde las primeras horas de la mañana, el balneario amaneció como de gala.

En el frontis de muchos edificios se ostentaba el tricolor chileno y desde muy temprano principió a llegar al recinto en que debían desarrollarse las fiestas, un numeroso gentío que iba a presenciar los distintos números del programa de festejos.

De diversos pueblos vecinos, en especial de Zapallar, fueron muchas las familias que en autos y diversas clases de carruajes concurrieron a presenciar las fiestas.

LA TERRAZA DE LA PLAZA

A las 10 de la mañana, hora fijada para la iniciación de las fiestas, todas las aposentadurías de la gran terraza que circunda la playa del balneario se encontraban llenas de un distinguido público y desde los floridos jardines y terrazas de los chalets numerosas familias se habían instalado para presenciar las festividades.

Numerosas banderas y guirnaldas, contribuían a dar a este aristocrático balneario, mayor lucidez y a las fiestas, una mayor esplendidez.

LA OLIMPIADA PAPUDANA

A las 10 de la mañana se dió comienzo a las distintas pruebas de la Olimpiada que se había organizado con motivo de las festividades de la Semana Papudana.

Una presidencia del torneo, formada por los señores Enrique Echavarría, Alfredo Araya y el representante de "La Nación", señor Víctor Plaza de la Barrera, tuvieron a su cargo la dirección del torneo, el control de las pruebas y la asignación de los premios.

Inmediatamente el árbitro general, señor León Barros Moreira, inició el concurso con una prueba de carrera de 100 metros planos, en 2 series, obteniendo los dos primeros puestos los jóvenes señores Echeverría y Guillermo Gacitúa, con un tiempo de 12 segundos.

Se siguió después, una carrera de fondo de 200 metros, que en la primera serie obtuvo el primer puesto el señor León Barros, con un tiempo de 25" y en la segunda serie el señor Gacitúa, con un tiempo de 24".

En el lanzamiento de la bala, fué adjudicado el premio al señor Emilio Silva, que alcanzó 11.60 metros

El salto de garrocha que mereció especialmente la atención del público asistente, fué declarado en empate entre los señores León Barros y Guillermo Gacitúa, obteniendo el tercer puesto Nau. La altura alcanzada fué de 2.72 metros.

LAS FIESTAS DE MAÑANA VIERNES

PAPUDO, 24.— Desde temprano se proseguirán las otras pruebas del torneo deportivo, existiendo mucho interés por presenciar la de natación, en que arriesgados nadadores pertenecientes a las familias veraneantes y venidos especialmente para estas fiesta se disputarán valiosos premios donados por la sociedad y el comercio del pueblo.

Ateneo de Valparaíso

Jurados para los Juegos Florales de Abril próximo:

En su última sesión el Ateneo de Valparaíso, designó las personas que deberán servir de jurado para la clasificación de los trabajos presentados al concurso de los juegos florales que celebrará en Abril próximo.

Los jurados quedaron constituídos en la forma siguiente:

Tema A., poesía lírica: Sres. Samuel A. Lillo, Pedro Prado, Hernán Díaz A.

Tema B. y C. Canto a la Unión Ibero Americana y Romance histórico: Sres. Juan Bardina, Fernando Gándara Luis A. Hurtado.

Tema D. Un soneto, y tema E. poesía festiva: Sres. Leonardo Eliz, Oscar Videla, Pascual Brandi.

Tema F. Un cuento: Sres. Eduardo A. Budge Egidio Poblete, Carlos Urenda C.

Tema G. Colonización Francisco Araya B., Gmo. Soublette, Benjamín Manterola.

Tema H. Crónica periodística: Sres. Joaquín Lepeley, Jorge Silva, Darío Risopatrón Barros.

Tema I. y J. Comedia y sainete: Rafael Raveau, Fernando Gándara P. y Oscar Videla.

Tema K. y L. Acuarela y dibujo a pluma: Camilo Mori, Renato Schiavon y Santiago García Valdivieso.

Tema M. y N. Cueca y tonada chilena, con música y verso: señores Ricardo Braga B., Osmán Pérez F., Alberto H. Kloss B.

Los jurados deberán emitir sus fallos a más tardar el 15 de Marzo próximo.

Delegado estudiantil de Valparaíso

En la combinación transandina del Sábado 26 partirá a Buenos Aires para de ahí seguir viaje hasta Montevideo y Piriápolis, el joven estudiante de leyes de este puerto, don Oscar Gompertz Gana, que va como delegado de la Federación de Estudiantes Y. M. C. A. de Valparaíso, a la convención Suramericana de Estudiantes que tendrá lugar en Piriápolis (Uruguay en Febrero próximo.

La Corte falló ayer las reclamaciones de Limache

Como lo habíamos anunciado, ayer se reunió la Corte de Valparaíso para conocer varias reclamaciones de inscripciones electorales.

El tribunal vió y resolvió varias reclamaciones de Limache y como se anunciara el ingreso de varias otras, se tomó el acuerdo de sesionar nuevamente el Lunes prróximo a la hora de costumbre.

A su vez, la Corte vió dos procesos en que se solicitaba excarcelación de reos cuyas peticiones fueron proveídas favorablemente.

De Iquique

A bordo del "Orita" que fondeó ayer en Valparaíso llegaron de Iquique las señoritas Virginia Gladys, Madge Barahona; el señor y la señora Enrique Lemare e hijo, el señor Agustín Arrieta y el señor Valentín Brandau.

De Antofagasta

En el mismo vapor llegaron de Antofagasta el capitán señor Féliz Navas, el señor Carlos Fernández, el doctor señor Juan Morong, el señor Pedro Cifuentes e hijos, el señor Carlos Sayago y señora Camila de Sayago, el señor Carlos Tagle y los señores Daniel y Ernesto Rojas.

Cotizaciones salitreras

La Asociación de Productores de Salitre recibió ayer las siguientes cotizaciones:

A) De Londres:

Mercados sin actividad, pero firmes.

Las cotizaciones sin alteración desde los últimos avisos.

B) De Nueva York:

Salitre: 95o|o, dólares 2.43 a 2.48 por lotes de carro completo ex-vapor del Atlántico.

(Cotización última, dólares 2.45 a 2.48).

Sulfato de amoníaco: Sin alteración. (Cotización última, dólares 3.15 las 100 libras).

Flete: Comercial, sin alteración. (Cotización última, dólares 5.50 a 5.70).

Notas sociales

EN EL CLUB DE VIÑA DEL MAR.—Cuanto más distinguido y selecto tiene nuestro mundo social, se dió cita en la tarde de ayer a la reunión y baile que ofrecía el Directorio del Club de Viña a las familias veraneantes en los jardines y canchas de tennis que posee dicha institución.

Amenizó la danza la orquesta Folatre, ejecutando con toda maestría los últimos bailes de moda, los que fueron aprovechados por innumerables parejas.

Entre las señoritas asistentes, pudimos anotar las siguientes:

Elena Buchanan Valdés, Edith Larraín del Campo, María Ramírez Rivas, Elsa Lyon Hidalgo, Paulina Errázuriz Dávila, Ethel Buchanan Valdés, Bebé Larraín Ramos, Olga Eastman Beeche, Lucía Fisher Merino, Beatriz Machado de Oliveira, Lucía Chocano Amenábar, Luisa Amenábar Prieto, Elena Langlois González, Teresa del Río Morel, Lily Beausire Pascal, Delia Vallebona Pascal, Elena Gana Serrano, Marta Flesh Serrano y otras.

VIAJEROS.—Al fundo Manresa se ha dirigido el señor don Roberto Balbontín Sánchez, señora Laura Delpino de Balbontín y familia.

—En Coquimbo, se encuentra pasando una temporada la señorita Lily Valdés Pinto.

—Próximamente se dirigirá por una corta estada a Panimávida, la señora Lucrecia Ferrer de Aninat, acompañada de su hijo Armando.

—En Quilpué veranea la señorita Valentina Gana Eastman.

—En Coquimbo se encuentra el señor don Carlos Délano Biggs.

—En este puerto se encuentra el señor Carlos Cassasus.

—A Jahuel se dirigirá en breve la señorita Nugent Biggs.

NACIMIENTO.—Ha nacido en este puerto un hijito del señor Ernesto Devia y de la señora Graciela Valdivia de Devia.

MATRIMONIOS CONCERTADOS.—Ha quedado concertado en este puerto el matrimonio de la señorita Lydia García Muñoz con el señor Pedro Escuti Orrego.

Hizo la visita de estilo el señor don Santiago Escuti Orrego.

—Ha quedado concertado el matrimonio de la señorita Lucía Balbontín Sánchez con el señor don Alberto Obrech.

COMIDA.—Próximamente ofrecerá una gran comida a sus numerosas relaciones, el señor don Víctor Raby. Esta tendrá lugar en el Club de Viña del Mar.

Para elegir candidatos a municipales porteños

Hoy se iniciará en la secretaría del Partido Liberal Aliancista de la calle de la Victoria la votación para elegir los candidatos a municipales que representarán a este partido en el Municipio próximo.

La votación durará los días 26 y 27 y será de 6.30 a 8 de la tarde y de 9 a 11 de la noche.

Carnet teatral

Teatro Imperio.—Vermouth y noche: "Divorcio a plazo fijo", por la gran actriz Corina Griffith.

Teatro Royal.—Vermouth y noche: "El hado fatal", interpretado por Bessie Barriscale.

Teatro Odeón.—Vermouth y noche: "La mujer de bronce", por Clara Kimball Young.

Movimiento marítimo

Ayer llegaron:
El Orita, de Liverpool.
El Huasco, de Lota.
Ayer salieron:
El Haarlem, para Corral y Hamburgo.
El Taltal, para Arica.
El Pisagua, para Talcahuano.
Hoy llegan:
El Purén, de Huasco.
El Cherry Branch, de Liverpool.
Hoy salen:
El Huasco, para Guayaquil y puertos del Norte.
El Masilia, para Montevideo.
El Sábado 26 llega:
El Ebro, de Nueva York.

AVISOS DE VAPORES

Guía de despachadores de Aduana

ALBERTO WITTIG IÑIGUEZ
Agente autorizado de Aduana
Casilla 990. Avenida Brasil 293
VALPARAISO

CASTRO y ANDREWS
Facilidades en derechos de Aduana
Serrano 22. — Casilla 732
VALPARAISO

COLIN L. CAMPBELL
Bandera 620. — SANTIAGO

GUILLERMO FRIAS M.
Despachos de aduana. Embarques y comisiones en general.
Avda. Errázuriz 532. Casilla 377
VALPARAISO

Pretot Fontaine y Cía.
Blanco 891. — Casilla 23
VALPARAISO

Pedro Santibáñez
SERRANO 69. — CASILLA 200
VALPARAISO

HERNAN VIJIL
VALPARAISO
Agente General de Aduanas
SERRANO 159

Wiegand y Cía.
Blanco 951. — Casilla 82
VALPARAISO

Lloyd Real Holandés

SERVICIO DE PASAJEROS POR SUS VAPORES DE GRAN LUJO

Entre Buenos Aires y Amsterdam, con escala en: Santos, Río de Janeiro, Bahía, Pernambuco, Las Palmas, Lisboa, Vigo, Cherbourgo y Southampton.

PROXIMAS SALIDAS DE BUENOS AIRES
"ZEELANDIA" ... 22 de Enero
"FLANDRIA" ... 8 de Febrero
"GELRIA" ... 22 de Febrero

Por más pormenores, dirigirse a su único agente en Santiago:

OTTO LOOSE
HUERFANOS 1153 (altos) · TELEFONO 365
CASILLA 383

The Royal Mail Steam Packet Company

SERVICIO RAPIDO DE LUJO DESDE — Buenos Aires a Europa

Próximas salidas de los afamados vapores A

"ANDES"	15.620 toneladas,	31 DE ENERO
"ARLANZA"	15,000 toneladas,	14 DE FEBRERO
"AVON"	11.000 toneladas,	28 DE FEBRERO
"ALMAZORA"	15.500 toneladas,	13 DE MARZO
"ARAGUAYA"	10.530 toneladas,	20 DE MARZO
"ANDES"	15,620 toneladas,	3 DE ABRIL.

Próximas salidas de la Línea D.
"DESNA" . . . . 18 Enero "DARRO" . . . . 29 Febrero
"DEMERARA" . . 1 Febrero "DESEADO" . . . 14 Marzo

Rebajas en boletos de ida y vuelta con descuento adicional para familias. Hay camarotes de 1, 2 y 3 camas, y también combinaciones de departamentos de lujo con baño privado y toda clase de comodidades.

Viajes de llamada desde varios puntos de Europa, Siria y Turquía.

The Pacific Steam Navigation Company
CASILLA 636. — SANTIAGO. — AGUSTINAS 1017
SUB-AGENTES: Compañía Expreso Villalonga y Compañía Transportes Unidos

Soc. Anón. Com. Braum & Blanchard

SERVICIO DE VAPORES

MAGALLANES De Valparaíso, el 2 de Febrero, para: COQUIMBO, HUASCO, CALDERA, TALTAL, ANTOFAGASTA, TOCOPILLA, IQUIQUE Y ARICA.

VALDIVIA De Valparaíso el 3 de Febrero, para CORRAL, en derechura. Oportunidad para las personas que tengan interés por asistir a las fiestas de la SEMANA VALDIVIANA.

MAGALLANES De Valparaíso, el 16 de Febrero, para: SAN ANTONIO, TOME, TALCAHUANO, CORONEL, CORRAL (VALDIVIA), PUERTO MONTT, CASTRO Y PUNTA ARENAS.

VAPOR A EUROPA

LLANQUIHUE Saldrá a mediados de Febrero para LONDRES y recibirá carga en TALCAHUANO, SAN ANTONIO, VALPARAISO, ANTOFAGASTA Y ARICA. Recibirá un reducido número de pasajeros de cámara a precios convencionales.

SERVICIO REGULAR DE PASAJEROS Y CARGA A BUENOS AIRES

TARAPACA Este espléndido vapor, ex-"PRESIDENTE MITRE", con magníficas comodidades para pasajeros, saldrá de Valparaíso el 7 de Marzo, para: SAN ANTONIO, TOME, TALCAHUANO, CORONEL, CORRAL (VALDIVIA), PUERTO MONTT, CASTRO, PUNTA ARENAS Y BUENOS AIRES. Oportunidad para trasladarse a Buenos Aires, conociendo los canales magallánicos, considerados sin rival en el mundo por su belleza panorámica. Precios reducidos.

SANTIAGO
AUGIER, BENAVIDES y Cía.
BANDERA 180

VALPARAISO
BLANCO 952_957
Teléf. Inglés 2747. Nacional 261

P. S. N. C.
VAPORES PARA EUROPA

ORITA, 2 Febr. 1 P. M.
OROPESA 23 Febr. 1 P. M.
OROYA, 8 Marzo, 1 P. M.
Para Antofagasta, Mejillones, Iquique, Arica, Mollendo, Callao, Balboa, Cristóbal, Habana, Coruña, Santander, La Pallice y Liverpool.

BOLETOS DE IDA Y VUELTA A EUROPA

Al precio reducido de £ 144, válidos por un año y que dan derecho a viajar por un vapor "O", vía el canal de Panamá, regresando por la Costa Oriental de Sud América y el Estrecho de Magallanes o Ferrocarril Transandino o vice-versa.

VAPORES PARA NUEVA YORK
GRANDES REBAJAS DE PRECIOS

Ebro 1.o de Febrero
Essequibo 29 de Febr.
Ebro 28 de Marzo
1 P. M.
Para Antofagasta, Iquique, Arica, Mollendo, Callao, Salaverry, Paita, Balboa, Cristóbal, Habana y Nueva York.

The Pacific Steam Navigation Company
AGUSTINAS 1017 — SANTIAGO — CASILLA 536
Sub-agentes: Transportes Unidos, Estado esquina Delicias; Expreso Villalonga, Agustinas 640.
N|O

GRACE LINE
"SANTA ELISA"
Saldrá de Valparaíso el 6 de Febrero, a la 1 P. M.
Gran rebaja en los precios de Pasajes a Nueva York
PROXIMAS SALIDAS
"SANTA LUISA", Febrero 20.
"SANTA TERESA", Marzo 5.
"SANTA ANA", Marzo 19.
SOLICITEN PORMENORES DE LOS AGENTES:
GRACE y Cía. (CHILE) S. A.
HUERFANOS 1087, SANTIAGO

Compañía Sud-Americana DE VAPORES

SERVICIO DIRECTO RAPIDO A NEW YORK
en 18 días, con escala en Antofagasta, Iquique, Callao, Payta y Cristóbal. PROXIMAS SALIDAS:
"ACONCAGUA" Sábado 16 de Febrero, a la 1 P. M.
"TENO" Viernes 15 de MARZO, a las 4 P. M.

El pasaje a New York vale 250.00 dólares en primera clase y 110.00 en intermedia; a Cristóbal 150.00 y 55.00 dólares, respectivamente.

SERVICIO A GUAYAQUIL
con escalas en Coquimbo, Antofagasta, Gatico, Tocopilla, Iquique, Caleta Buena, Arica, Ilo, Mollendo, Chala, Pisco, Tambo de Mora, Callao, Salaverry, Pacasmayo, Eten, Pimentel, Payta y Guayaquil. PROXIMAS SALIDAS:
"HUASCO" Viernes 25 de Enero, a las 4 P. M.
"IMPERIAL" Viernes 8 de Febrero, a las 4 P. M.

SERVICIO A PIMENTEL
con escalas en Coquimbo, Huasco, Caldera, Chañaral, Taltal, Antofagasta, Iquique, Pisagua, Arica, Ilo, Mollendo, Lomas, Pisco, Cerro Azul, Callao, Huacho, Supe, Huarmey, Casma, Samanco, Chimbote, Salaverry, Pacasmayo, Eten y Pimentel.
PROXIMAS SALIDAS:
"CACHAPOAL" Viernes 1.o de Febrero, a las 4 P. M.
"MAIPO" Sábado 15 de FEBRERO, a la 1 P. M.

Tarifa reducida en los pasajes de cámara de las líneas a Guayaquil y Pimentel, entre puertos chilenos: Antofagasta, $ 125; Iquique, $ 171; Arica, $ 192.

WESSEL DUVAL & Cía.
Huérfanos esq. Morandé, Agentes
COMPAÑIA TRANSPORTES UNIDOS
Estado esquina Delicias, Sub-Agentes

INFORMACIONES DEL INTERIOR (DE NUESTROS CORRESPONSALES)

ANTOFAGASTA

LA TUBERCULOSIS Y LA SIFILIS

EN EL RESUMEN ANUAL PRESENTADO POR LA ESTADISTICA DEL HOSPITAL DEL SALVADOR, ESTAS ENFERMEDADES HICIERON MAYORES ESTRAGOS

ANTOFAGASTA.— El estadístico suplente del Hospital del Salvador señor don José Luis Sánchez P., ha dado a la publicidad el resumen de las enfermedades habidas durante el año de 1923, y entre ellas figuran como las que hicieron mayores estragos: la tuberculosis y la sífilis.

En segundo lugar están la neumonía, pulmonía y las enfermedades de la piel.

Consulta también dicho resumen el movimiento anual de enfermos, que asciende a 5.410, de los cuales fallecieron 255, entre hombres y mujeres.

En cuanto al movimiento quirúrgico, se efectuaron 1.483 operaciones, en su mayor número hernias inguinales y apendicitectomías.

En la sección Maternidad nacieron 710 niños, y se efectuaron 94 operaciones.

Refacciones en la Casa de Limpieza

ANTOFAGASTA. — Con el objeto de que la casa de limpieza preste toda clase de comodidades se ha empezado a refaccionarla, para lo que se cuenta con cuatro mil pesos que la Compañía de Salitres ha donado y algunas otras entradas de beneficencia.

Aún no se paga al gremio de jornaleros de Aduana

ANTOFAGASTA. — Con motivo de encontrarse impago el gremio de jornaleros de Aduana, por falta de autorización respectiva, el presidente de dicho gremio, ha dirigido un telegrama a S. E. y otro al Ministro de Hacienda, en los cuales les insinúa den la orden del caso, por cuanto se les adeuda buena suma, la que no se les paga tan sólo por falta de autorización por lo que "hacen sufrir a sus inocentes hijos".

Enganche de obreros

ANTOFAGASTA.— Llegó un enganche compuesto de 77 personas, las que serán destinadas para las faenas salitreras.

TARAPACA

Dos millones cincuenta y seis mil kilos de salitre embarcado

IQUIQUE.— El embarque de salitre ha disminuido, debido a la insuficiencia que representa el acarreo del interior por la Empresa del Ferrocarril Salitrero. El día de ayer sólo se embarcaron en total, dos millones cincuenta y seis mil, ciento sesenta y dos kilos brutos.

COQUIMBO

Un mausoleo policial

LA SERENA.— Se iniciaron los trabajos de construcción de un mausoleo policial, para lo cual existían fondos en la tesorería fiscal.

CURICO

Un obrero muere accidentado en el trabajo

CURICO 23.— En circunstancias que el obrero Luis Espinoza, trabajaba en las obras de reparación de la Iglesia Matriz, cayó desde uno de los andamios, produciéndole una muerte instantánea.

Defraudación a los Ferrocarriles

CURICO 23.— Se ha descubierto últimamente en la boletería nocturna de los ferrocarriles, una defraudación que asciende a mil pesos. Se hizo el denuncio a la Superioridad de los FF. CC.

Los trabajos del galpón están adelantados

CURICO 23.— Muy avanzados se encuentran los trabajos que se están efectuando en el galpón de los ferrocarriles. En la actualidad se ha encielado con tablas toda la parte poniente.

TALCA

Inscripciones militares

TALCA 23.—Hasta el día de ayer se inscribieron en los Registros Militares, 259 ciudadanos.

La Colonia a Constitución

TALCA 23.—En un carro especial agregado al mixto de las 7 A. M., partieron ayer a Constitución los 20 niños que componen la Colonia Escolar.

La epidemia de viruelas

TALCA 23.—Catorce pestosos habían ayer en el Lazareto. En la tarde ingresó un nuevo enfermo, con lo que se demuestra que la enfermedad avanza.

LINARES

Inscripciones militares

LINARES 23.—Continúan con flojedad las inscripciones militares. Hasta ayer se inscribieron sólo 200 ciudadanos.

Juzgados acéfalos

LINARES 22.—Hay muchos Juzgados acéfanos, entre los que se necesitan con más urgencia, figura el de la 10.a Subdelegación y el del Juzgado de Distrito de Colbún.

CAUTIN

El nuevo Intendente se hace cargo de su puesto

TEMUCO 24.—En la tarde de ayer se hizo cargo de su puesto el nuevo Intendente de la provincia, señor Rubén Bustos, haciéndole la respectiva entrega el Intendente suplente, don Víctor Campos.

VALDIVIA

El Ministro alemán visita al Intendente

(De nuestro corresponsal, por telégrafo)

VALDIVIA 24.— El Ministro de Alemania, hizo ayer una visita de cortesía al señor Intendente de la provincia.

El distinguido diplomático, veranea en el balneario de Niebla.

Los grandes calores

VALDIVIA 24.— Se han notado durante estos últimos días, grandes calores que han hecho subir el barómetro a 36º a la sombra.

Un obrero perece ahogado

(De nuestro corresponsal, por telégrafo)

VALDIVIA 24.— Bañándose en el río Valdivia, a un costado de la Escuela Normal, se ahogó ayer el obrero Manuel González, natural de Lebu.

La industria de la ballena en Huafo

(De nuestro corresponsal, por telégrafo)

VALDIVIA 24. — En el vapor "Araucanía", regresó ayer de Huafo el periodista señor José María Raposo, después de imponerse del desarrollo que está tomando el establecimiento ballenero instalado en aquel lugar por la Compañía Chileno-Noruega.

Entrevistado para "La Nación", manifestó que la industria ballenera va "viento en popa", habiéndose beneficiado en el espacio de un mes, 23 ballenas, una de las cuales era enorme y media 33 metros de longitud. Este ejemplar produjo más de 250 barriles de aceite, los que se embarcaron en el vapor "Araucanía" con juntamente con cien tambores.

Dijo —además— que las ballenas abundaban en aquel lugar constituyendo la base de una industria llamada a gran desarrollo en el porvenir.

Los estudiantes del Liceo de Aplicación

(De nuestro corresponsal, por telégrafo)

VALDIVIA 24.— Todos los establecimientos industriales, fabriles y balnearios, fueron visitados por los alumnos del Liceo de Aplicación que se encuentra de paseo en ésta.

Permanecerán hasta el Martes próximo, y se manifiestan muy agradecidos de las atenciones que se les han brindado.

El General Lorca, ofrece una comida

(De nuestro corresponsal, por telégrafo)

VALDIVIA 24.— El General Lorca ofreció anoche una comida en el Hotel Schuzter, al personal de jefes y oficiales de la guarnición con motivo de haber tomado posesión del Comando de la Cuarta División Militar.

Volcadura de un bote

VALDIVIA, 22.—Ayer a las 4 de la tarde se volcó un bote que conducía a varios pasajeros, entre los cuales estaba el señor Saldivia, que pereció ahogado, sin poder encontrarse su cadáver.

Puente del río Contra

VALDIVIA, 22.— En la próxima semana se iniciarán las reparaciones en el Puente del Río Contra, para lo que se cuenta con material suficiente.

El General Dartnell entrega el Comando

VALDIVIA, 22.— Ayer a las cuatro de la tarde el general Dartnell hizo la entrega del Comando de la IV División al nuevo jefe general don Jorge Lorca Prieto.

Intervino en este acto el general don Benjamín Gutiérrez y el Intendente de Ejército coronel don Julio Hinojosa.

En la noche se efectuó una comida de despedida que le ofrecieron los jefes y oficiales divisionarios al general Dartnell, quien se dirigirá hoy a Concepción a hacerse cargo del comando de la III División Militar.

La fabricación de acero laminado

(De nuestro corresponsal por te grafo)

VALDIVIA 24.—El seño mundo del Río, dictará maña el Club Valdivia, una confe para ilustrar a los industriale pitalistas sobre la práctica del establecimiento de altos h eléctricos en Valdivia, para f car acero laminado, usando la za hidráulica producida por el Huilo-Huilo, en la región de hualco.

LLANQUIHUE

La viruela en "El Crucero

OSORNO 22.— En el lugar minado "El Crucero", la epid de la viruela está haciendo gos. Existe una casa en la que seis personas atacadas del mal que son atendidas por un niño ce días murió uno de los va sos y el cadáver permanecía pulto debido a que no había na alguna que se atreviera a pultarlo.

Se falla un importante jui

OSORNO 22.— En el juicio contra la Sociedad Frigorífico Puerto Montt, no se dió lugar a demanda por 435 mil pesos.

El visitador del Departam to de Contabilidad parte Ancud

OSORNO 22.— Con el objeto practicar un inventario en los bles y demás enseres del Ferro de Ancud a Castro, se dirigió a cud el Visitador del Departam de Contabilidad señor Fernando tín.

ANOCHE LLEGO UN DISTINGUIDO INTELECTUAL ISRAELISTA

DARA ENTRE NOSOTROS CONFERENCIAS SOBRE EL ARTE Y LA CULTURA ISRAELITAS

LA PERSONALIDAD DE MARK ARNSTEIN

Anoche, por la combinación transandina llegó a esta capital el distinguido intelectual israelita señor Mark Arnstein, que era esperado en la Estación Mapocho por un grupo distinguido de miembros de la colonia.

El señor Arnstein se hospeda en el Hotel Mundial y anoche mismo tuvimos oportunidad de presentarle el saludo de nuestro diario y conversar brevemente con él.

Mark Arnstein es un hombre joven, de apostura viril y enérgica que revela un temperamento fuerte y batallador. Escribe sobre temas de cultura general, pero su especialidad ha sido el teatro. En efecto, dentro de quince días más, debe volver a Buenos Aires, porque Blanca Podestá le estrena su obra dramática "El país rojo". Esta obra, escrita en inglés por su autor, ha sido traducida al español por el profesor Blümberg, considerado una eminencia entre los intelectuales israelitas. La obra fué estrenada en el Guilde Theatre de Nueva York, institución que sólo trata de impulsar el teatro de arte. La Federación Cultural Israelita de Buenos Aires estrenará dentro de poco en el Teatro Colón, una obra dramática de Arnstein, en idioma idish. Por estas razones, la jira de Arnstein por Chile durará apenas 15 días. Después de Buenos Aires Arnstein seguirá viaje a Sur Africa.

Por muchos años el distinguido intelectual que nos visita residió en Rusia, pero en 1920 se trasladó a Polonia, país en el que residió algún tiempo. Después residió en Estados Unidos de Norte América. Conoce casi todo el mundo y tiene el gran deseo de visitar todas aquellas regiones que aun no ha explorado. Habla y escribe en ruso, polaco, inglés, hebreo e idish. Actualmente trae la representación y corresponsalía de la revista de Varsovia "La scene et l'art".

Nacido en Varsovia en 1879, Arnstein empezó a escribir desde los 18 años de edad bajo los auspicios del ilustre dramaturgo polaco Przbishendsky. Después, su existencia de nómade artista lo ha arrastrado por casi todos los países del mundo y sus obras dramáticas han obtenido la consagración de la más exigente crítica europea. Además de autor dramático, Arnstein es poeta y sus poesías, de un fino sentimiento, han recibido el franco aplauso de las colectividades israelitas que han tenido la suerte de escucharlo.

—Tengo interés en aprovechar muy bien mi corta estada en Chile, nos dice el señor Arnstein. Deseo tomar notas y apuntes para mi libreta de viajero. De Sur América conozco algo la Argentina, en donde he residido algún tiempo; el Uruguay, de paso; en Chile, pienso estar alrededor de quince días. Lamento no dominar el castellano para dar a conocer a todos la grandeza de la cultura y el arte israelitas. Mis conferencias serán en idish y naturalmente tendrán un público que domine ese idioma: el de la sociedad israelita. Como mi oficio es el de andar como peregrino de esta obra de cultura por todo el mundo, puede ser que en un próximo viaje domine el castellano y pueda entonces ponerme en comunicación directa con el público chileno para hablarles sobre la potencia intelectual de mi raza, nos dice sonriendo el señor Arnstein.

SEÑOR MARK ARNSTEIN

La acogida de América me ha sido muy simpática, termina el señor Arnstein. No es por cumplimiento; pero tengo una alta idea del porvenir de estos pueblos jóvenes. Ese convencimiento lo adquirí en la Argentina y me lo confirma y refuerza lo poco que he tenido ocasión de ver en Chile.

El señor Arnstein es interrumpido a cada rato por miembros distinguidos de la colonia israelita que desean saludarlo y nos despedimos de él, no sin expresarle antes nuestra gratitud por su fina deferencia para nuestro diario después de las fatigas de un largo viaje.

ESTUDIOS DEL CARBON

HA PARTIDO AL SUR LA COMISION QUE PRESIDE EL INGENIERO BELGA M. EDMUNDO DELCOURT

Ha partido al sur la comisión de especialistas en estudios sobre carbón, que preside el ingeniero belga M. Edmundo Delcourt, contratado por el Gobierno para esta materia.

La comisión permanecerá dos meses en la región carbonífera, y cuenta para el desempeño de sus labores con los propósitos que han manifestado los gerentes de las diversas compañías en el sentido de cooperar con todo interés al desempeño de sus labores.

La comisión hará especiales estudios sobre los precios del carbón en relación con los gastos que origina la explotación de los yacimientos y el valor por el cual se expende a las industrias consumidoras, problema que, como se sabe, es de interés nacional.

El acorazado "Cincinati"

ESTA UNIDAD DE LA ESCUADRA NORTEAMERICANA VISITARA AGUAS CHILENAS

Próximamente visitará aguas chilenas el acorazado de la Armada de Estados Unidos "Cincinatti", según lo ha informado al Ministerio de Marina la Embajada de los Estados Unidos, la cual manifiesta que por tratarse de una visita ordinaria en el curso de un crucero escuela, el Gobierno americano vería con agrado que se omitieran las festividades oficiales acostumbradas.

NUEVO MINISTRO DE FRANCIA

SE CONSULTA AL GOBIERNO SI SERIA PERSONA GRATA PARA REEMPLAZAR AL Sr. LEFEUVRE, EL Sr. LONGCHAMPS-DEVILLE

La Legación de Francia, por encargo de su Gobierno, ha preguntado si sería persona grata para el cargo de Ministro Plepinotenciario en Chile, en reemplazo del señor Lefevre Meaulle, el señor Loiseler des Longchamps-Deville, quien en la actualidad es Cónsul General de Francia en Génova. Este diplomático es un antiguo y prestigioso funcionario. Entre otros cargos ha desempeñado los de Cónsul General en el Cairo, en Buenos Aires y hasta 1919 ocupaba el puesto de Ministro de su país en el Paraguay.

El Ministerio de Relaciones, evacuando esta consulta, ha contestado afirmativamente.

FUNERALES DEL Sr. LAUCHLI

SE EFECTUARON AYER EN LA TARDE

En la tarde de ayer se efectuaron los funerales del distinguido miembro de la colonia suiza, don Eugenio Lauchli.

El señor Lauchli era presidente de la Sociedad de Automovilistas desde hacía algún tiempo y había trabajado tenazmente por esta rama del deporte.

A sus funerales concurrieron numerosos miembros de las colonias francesa y suiza, además de la casi totalidad de los miembros de la Sociedad de la cual era presidente.

Los funerales partieron de su casa-habitación, ubicada en Pedro de Valdivia 1298, a las 4.30 de la tarde.

En el Cementerio hizo uso de la palabra, a nombre de la Sociedad de Automovilistas, don Jorge Besa Díaz, quien se refirió a la beneficiosa labor que le cupo desarrollar al señor Lauchli como presidente de la Sociedad.

LA ESCASEZ DE OBREROS

CIRCULAR QUE SE LES DIRIGIRA A LOS INTENDENTES Y GOBERNADORES PARA DETE MINAR EL NUMERO DE OBREROS EN LA ZONA DE SU JURISDICCION

El Jefe de la Oficina del Trabajo está encargado de redactar un memorándum, consignando los puntos generales para resolver la crisis de trabajadores que viene asumiendo caracteres de suma gravedad. Este memorándum debe ser entregado hoy al Ministro del Interior.

Sabemos por otra parte que en la circular que dirigirá el Gobierno a los Intendentes y Gobernadores, se les pedirá practiquen una investigación minuciosa en el territorio de su jurisdicción, sobre las industrias establecidas que necesitan obreros, si son de carácter permanente o transitorio, si hay exceso de brazos y en qué industrias; número aproximado de gente sin trabajo y qué medidas debe propici se para solucionar el problema.

Además se piensa ordenar a funcionarios que cada vez qu produzca el exceso de brazos el correspondiente aviso al Mini rio del Interior, para que éste siga de los ferrocarriles, las f lidades del caso, para traslada obreros a las zonas donde sean cesarios.

EL IMPUESTO A LA RENTA Y LOS OBREROS

EL GREMIO DE TRANVIARIOS PROPICIARA UN MOVIMIENTO PARA OBTENER LA REFORM DE LA LEY

Conforme a un acuerdo tomado por la mesa directiva del Consejo de los Tranviarios, anoche se llevó a efecto la gran asamblea a que había sido convocado este gremio, con el objeto de que considerar la forma cómo había sido aprobada la ley de impuesto a la renta y sus funestas consecuencias para las clases trabajadoras.

Presidió la asamblea el federado señor Segundo Muñoz.

Abierta la sesión, se dió lectura a una nota que enviara a la asamblea el directorio del Consejo en la que daba cuenta del peligro que significaba para los trabajadores, la forma cómo había sido despachada dicha ley, pues ella graba hasta los sueldos de 200 pesos mensuales.

Con este motivo se originó un extenso debate, en el que terciaron los obreros Silva, Luis Ayala, Manuel Hidalgo y otros.

Todos los oradores criticaron dicha ley por considerar que en la forma como ha sido despachada por el Poder Legislativo ella va contra los intereses de todos los obreros.

Se aprobó una indicación presentada por el secretario de prensa del Consejo señor Luis Ayala, que d que el Consejo propiciará un m miento de opinión entre toda colectividades sociales de Santia sin distinción de credos político fin de realizar un gran comicio. las conclusiones de este comicio, pedirá al Gobierno la reforma de ley de impuesto a la renta.

Con este objeto, se designó un c mité el que estará formado por federados Julio Leyton, secret general del Consejo; Luis Ay Manuel Hidalgo y Olegario Góme

El comité deberá celebrar se el Lunes próximo.

EL CONGRESO POSTAL DE ESTOKOLMO

LA DIRECCION DE CORREOS PIDE AL GOBIERNO QUE SE NOMBRE A DOS COMPETENTES FUNCIONARIOS POSTALES PARA REPRESENTAR A NUESTRO PAIS EN AQUEL TORNEO

El Ministro de Suecia, en Chile, señor Holgren ha invitado a nuestro Gobierno a hacerse representar en el Congreso Internacional de Americanistas, que se reunirá en Gotenburgo y La Haya, en el año en curso, y al Congreso de la Unión Postal Universal, que se celebrará en Stokolmo en Junio próximo.

UNA PROPUESTA DE LA DIRECCION GENERAL DE CORREOS AL GOBIERNO

A propósito de la realización del Congreso de la Unión Postal, el Director General de Correos ha enviado la siguiente nota al Ministro del Interior:

"Señor Ministro: La Oficina Internacional de la Unión Postal Universal de Berna, en nota N.o 8697 de 21 de Diciembre último, comunica a esta Dirección General que el Gobierno de Suecia ha fijado el 4 de Junio como fecha de la inauguración del Congreso Postal Universal que debe verificarse en Estocolmo y solicita, al mismo tiempo, que se le haga saber los nombres de las personas que habrán de representar a nuestro país en esa importante asamblea.

Cumplo con el deber de manifestar a V. S. que la importancia de este Congreso, que habrá de fijar las normas que regirán las relaciones postales entre los diferentes países de la Unión Postal Universal, de acuerdo con las nuevas exigencias que impone la situación creada por la guerra europea, que trastornó completamente la economía mundial, requiere el envío de personas que conozcan a fondo el servicio y estén en situación de defender los intereses de Chile, afectados muy especialmente en vista de su situación geográfica que hace de él un país de tránsito para la movilización de la correspondencia internacional.

Es preciso, también, estudiar detalladamente la forma en que se efectuará, en adelante, el servicio de giros postales ya que las normas en vigencia no parecen responder a las necesidades de la hora actual e introducir además, si es posible, algunas reformas en el de encomiendas internacionales, destinado a adquirir entre nosotros un desarrollo cada vez mayor.

Por estas circunstancias estima el infrascrito que procede, en este caso, designar para que representen en este Congreso a nuestro país, personas que estén al cabo de las exigencias del servicio de correos y de los problemas que pueden surgir en las relaciones postales internacionales, a fin de que puedan resolverlos en la forma más conveniente a nuestros intereses y, en vista de ellas, me permito proponer a V. S. se sirva designar, si lo tiene a bien, para que representen a Chile en el Congreso Postal Universal de Estocolmo, a los señores Luis Tagle Salinas, secretario General de esta Dirección General, y Carlos Verneuil Leclerc, contador 3.o de la misma repartición, personas que cuentan, a mi juicio, con los requisitos que exige la presente situación.

Dios guarde a Ud. — (Firmado). —**Enrique Vergara R.**"

El Ministro de Alemania

Ha partido en viaje al Sur el Ministro de Alemania, señor Von Spee.

Durante su ausencia, atenderá los asuntos de la Delegación el Consejero de la Legación, señor Kauffmann.

Oficiales comandados en Estados Unidos

El Ministerio de Relaciones ha dirigido una nota a la Embajada de Estados Unidos expresándole por encargo del Ministerio de la Guerra los agradecimientos más cordiales por las finas atenciones y facilidades que han encontrado a su llegara a los Estados Unidos los oficiales enviados últimamente por Chile a ese país, como las prestadas al nuevo Adicto Militar a la Embajada en Washington, capitán señor Arturo Espinosa Mujica.

ESPERAMOS SU ORDE

Incluyéndonos sesenta c vos para remitirle el juego nos indique de los que ha p cado "La Nación".

EL CIRCULO DE OFICIAL RETIRADOS

SU LABOR DESARROLL EN 1923

Ha aparecido la memoria c pondiente a la acción desarr durante el año 1923 por el Círcu Oficiales Retirados y la Liga triótica Militar.

Firma esta memoria el presi del Círculo señor Almirante cente Zegers Recasens, quie las 53 páginas del folleto ocupa hace un análisis deten todos los acontecimientos de tancia en los que ha corresp alguna actuación a la institució preside.

Comienza haciendo un llam patriotismo y expresando que que se fundó la institució inspiró en el alto anhelo jar por la grandeza de ideal que une a todos los alejándose sistemáticament cuestión política o religiosa ra factor de discordia o des

Se queja después de la cia de los poderes públicos justas aspiraciones del Círc ro deja expresa constanci en ningún momento le ha generoso estímulo de S. E. sidente de la República y de nistro de la Guerra, Tenien nel señor Ewing.

Sin su ayuda, dice textual la marcha de nuestra institu habría sido imposible.

Rinde un tributo de grat la I. Municipalidad y muy es mente al Primer Alcalde señor gelio Ugarte, quien ha dad Círculo las facilidades que ha sitado en diversas oportunida

Se ocupa en seguida en frase tidas del fallecimiento de soc la institución, algunos de miembros ilustres del Ejérci dejan escrita una página en la toria de la República.

Respecto a la labor patrió la institución, recuerda que trabajado activamente por rar las grandes fechas de fastos militares. Da cuenta gestiones realizadas para la situación de los sobrevivi se hace cargo de los argument se repiten continuamente en de quienes merecen la grat la Patria.

Después de dar cuenta de l tintas fases de la labor social institución, hace un llamado tico a los socios para segu rando por el progreso de sus con mayor intensidad y te fuera posible, que el desplega ta ahora.

Adicto Militar interameric

Fué designado Adicto Mili la Embajada de Estados Unid Chile, el coronel señor James son, distinguido jefe del Ejér norteamericano.

EDUCACION

LA COEDUCACION EN LOS LICEOS

SU IMPLANTACION EN LOS TRES PRIMEROS AÑOS DE HUMANIDADES DE LOS LICEOS DE NIÑAS

HACIA LA SUPRESION DE LOS ESTABLECIMIENTOS QUE FUNCIONAN EN CONDICIONES ARTIFICIALES EN CIUDADES DE ESCASA PABLACION ESCOLAR

Se ha enviado a varios educadores la siguiente comunicación:

"Con frecuencia llegan al Ministerio de Instrucción, peticiones de las autoridades y de los padres de familia, de diversos puntos de la República, que cuentan con Liceos de Niñas, para que en esas mismas ciudades se creen también Liceos de Hombres, que tengan por lo menos, cursos correspondientes a los tres primeros años de humanidades.

Se impone, a juicio del Gobierno, la necesidad imperiosa e imprescindible de atender dichas solicitudes, inspiradas en los más laudables propósitos; pero por una parte, la insuficiente población de esas localidades no justifica muchas veces la creación de liceos separados para cada sexo, y, por otra parte, la situación del Erario hace imposible, por ahora solucionar en la forma indicada el problema que se plantea, con motivo de tales peticiones.

Ha pensado por eso, el infrascrito que llegaría a remediarse la situación anormala que actualmente existe en muchos lugares, por la falta de establecimientos donde se dé a los hombres la segunda enseñanza, si se implatara en los tres primeros años de humanidades de los Liceos de Niñas, la coeducación, o sea, si se admitiera allí alumnos varones; y desea conocer la autorizada opinión de usted, en esta materia, y, en especial, sobre cuáles serían las reglas y condiciones a que debería sujetarse el ensayo del régimen propuesto para que su aplicación no encontrara tropiezos ni dificultades, rogándole quiera pronunciarse sobre las que se insinúan más adelante, como asimismo, indicar todas las que la experiencia y versación le aconsejen, ampliando así el informe pedido por oficio del Ministerio de 12 del actual.

Sería necesario, seguramente, mantener entre los dos sexos, la separación de los patios de recreos, de las instalaciones higiénicas, del personal de inspectores (o por lo menos, que un inspector general tuviera bajo su inmediata vigilancia la sección de hombres) y de determinadas asignaturas, como la de gimnasia, y naturalmente la de labores, que sólo tendrían las mujeres, en cambio de la de trabajos manuales, que tendrían sólo los hombres.

Para completar la instalación del sistema convendría considerar también otra idea a que este Ministerio atribuye gran trascendencia, y que ya fué insinuada en el oficio citado.

En las ciudades más importantes, que por su situación y sus recursos pudieran servir de centros educacionales a toda una región, existirían Liceos con internados y cursos completos de humanidades. Se evitaría entonces la acumulación de cursos superiores con un número muy reducido de alumnos, y aún podrían suprimirse muchos de los actuales Liceos que llevan vida lánguida porque funcionan en condiciones artificiales en ciudades de escasa población escolar. En esos internados el mantenimiento y hospedaje de los alumnos sería, por lo general, pagado, pero con amplio margen de becas para que en ellas pudieran terminar sus humanidades jóvenes pobres provenientes de los liceos de la región a que el Internado sirviera de centro.

No cree el infrascrito que la coeducación pudiera existir en estos planteles, porque circunstancias inherentes al régimen de internado y la edad de los estudiantes de los cursos superiores harían allí difícil e inconveniente su aplicación.

El Gobierno concedería las becas en consideración especial a las aptitudes y méritos de los aspirantes, y en segundo término, a la escasez de recursos de sus padres o apoderados.

La opinión de Ud. se haría también extensiva a la manera más adecuada de reglamentar la concesión de esas becas para que llegara a [illegible] a las condiciones mejores de imparcialidad y de justicia.

No duda el infrascrito de que, penetrado usted de la importancia de las cuestiones mencionadas en este [illegible] su competencia y versación pedagógicas, e informar al Ministerio cuanto antes posible sobre el mejor modo de solucionarlas.

Dios guarde a Ud.— (Firmado).— **Domingo Durán.**"

CONSEJO DE EDUCACION PRIMARIA

CELEBRA SESION AYER. — NO SE REUNIRA HASTA EL 4 DE MARZO

En la tarde de ayer celebró sesión el Consejo de Educación Primaria. Presidió el Ministro de Instrucción don Domingo Durán y asistieron el director general de Educación Primaria, don Darío Salas, don Domingo Tocornal y don Domingo Amunátegui, recientemente nombrado por el Gobierno.

Al principiar la sesión se acordó enviar una comunicación a don Manuel Rivas Vicuña, hasta hace poco vice-presidente de la Corporación, expresándole el sentimiento con que se ha visto su alejamiento del cargo de consejero, y agradeciéndole la cooperación que siempre prestó en todas las cuestiones educacionales.

Al incorporarse el señor Amunátegui a la reunión, los presentes tuvieron frases especiales respecto a su designación como miembro del Consejo, ya que su personalidad de profesor y de Rector de la Universidad es vastamente conocida en el país.

Se despacharon diversos asuntos del servició referentes a locales, nombramientos del personal, etc.

Se cambiaron ideas sobre el proyecto de edificación escolar a base de préstamos de la Caja de Crédito Hipotecario.

Se acordó que el señor Tocornal haga una visita de inspección durante su estada en Valparaíso a donde se dirigirá en breve, a varios sitios y locales del Fisco que están destinados para escuelas.

Se resolvió celebrar la próxima sesión el 4 de Marzo.

Comité Unido del Profesorado Primario

LA SESION DEL LUNES

A la última sesión asistieron: la señora Celinda C. de Corvalán y los señores Santiago Tejías, Eduardo Cubillos, David Núñez, Erasmo Parra e Isaac Latorre. Los demás miembros del Comité informaron oportunamente y justificaron su ausencia de la capital: dos por motivos de salud y otro por asuntos de familia.

Concurrieron también a la sesión representantes de jubilados y del profesorado de Angol.

Se dió cuenta de los últimos reclamos y peticiones de diversa índole, recibidos de diversas partes del país; de las actuaciones del Comité en las presentaciones de incorporados graduados antes de la Ley en el Kindergarten Normal o que rindieron el examen de admisión; de las incidencias producidas en las gestiones pro-jubilados; de la dictación y despacho del decreto N.o 125 a que dió origen el oficio 3541, cuya nómina dió a la prensa el Comité; de las incidencias del decreto 5338 y de su complemento el 5339, y, finalmente, del movimiento de fondos a que ha dado lugar el desprendimiento de los maestros que continúan enviando al Comité las erogaciones destinadas a los cinco fines expresados en su manifiesto.

En la orden del día se estudió con documentos a la vista la gravedad que encierra el oficio ministerial N.o 16 de 11 del presente, no sólo para los jubilados durante la Ley, pero con anterioridad al decreto 423, sino para la doctrina misma sustentada por el Comité y para el alcance lógico y legal de la clasificación que implantó dicho decreto al derogar a su antecesor el 615.

Se estudió también en la orden del día el despacho de las omisiones aún no decretadas, del personal que la ley encontró en servicio, constatándose la exactitud de la situación profesional reclamada por el Comité para cada uno de sus patrocinados.

Para facilitar las actividades relacionadas con las materias en estudio y las gestiones pendientes, se nombraron sendas comisiones.

Finalmente y por asentimiento unánime, se tomaron los siguientes acuerdos:

1.o Mantener las actividades del Comité a pesar de las vacaciones, tal como en años anteriores.

2.o Reducir el quorum para sesionar, siguiendo la costumbre en esta época y para facilitar la atención de las múltiples tareas del Comité.

3.o Informar al profesorado de la gravedad que encierra lo resuelto en el oficio ministerial N.o 16 de 11 del presente, al negar a un grupo de jubilados su derecho a acogerse a la clasificación legal, siendo que los interesados estaban en servicio al entrar en vigor la ley 3654.

4.o Que esta gravedad afecta al derecho reivindicatorio que implícitamente encierra el decreto N.o 423 para el profesorado en general.

5.o Que se hará una presentación al Ministro, rogándole de considerar lo dispuesto en el oficio aludido, por ser contraria a las propias disposiciones gubernativas ya dictadas sobre la materia.

6.o Que habiéndose despachado el último grupo de reclamos por omisión del personal en servicio al entrar en vigor la ley, sólo restan los grupos de omisiones de reincorporados y de incorporados, que serán oficiados en pocos días más.

7.o Que ya parece definitivamente perdida la esperanza del suplemento para pagar los decretos retenidos, por cuyo motivo el Comité se interesa por el item del Presupuesto actual que ha de resolver la cuestión.

8.o Que las funciones del Comité son de labor referente a clasificación, para lo cual le han faltado siempre brazos y tiempo, y con mayor razón habrán de faltarle para tantas gestiones ajenas a lo expresado que a menudo le encomiendan maestros de Santiago y de provincias.

9.o Que se mantienen las mismas direcciones oficiales, del Comité, recomendándose para consultas personales, el local de la tesorería, Bascuñán Guerrero 908, Casilla 7578.

Sobre supresión de las preparatorias

El director de la Escuela Superior N.o 7 de Concepción, nos pide publiquemos los acuerdos de la Convención del Profesorado Primario que se refieren a la supresión de las preparatorias. Nos explica el señor Vicente Bustos Pérez, que estas conclusiones tal vez no se incluyan en el informe respectivo por no haberse leído el acta, ya que se trató el tema al final de la última sesión.

Nos dice el señor Bustos Pérez:

"Antes de terminar la última sesión de la Convención del Profesorado Primario, el que suscribe, delegado por Concepción, hizo indicación para que esa gran asamblea declarara como su anhelo que la **supresión de las preparatorias** debía ser realmente efectiva; y que si se deseaba convertirlas en escuelas superiores, éstas no debían quedar anexadas o en el edificio del liceo, sino fuera de él, porque de lo contrario no habría tal supresión, y la conversión en escuelas superiores, sería un simple cambio de nombre.

Estas ideas fueron aprobadas por unanimidad y entre grandes aclamaciones".

SALIO SALIO

CARRIL-NAVAL

OVALADO - AMBRE $ 0.20 Cajetilla, OVALADO - CORCHO $ 0.40 Cajetilla,

EL DESAFIO DE QUINTIN ROMERO HA CAUSADO SENSACION

EN TODOS LOS CIRCULOS SE COMENTA VIVAMENTE LA RESPUESTA QUE DARA FIRPO

EL RIVAL DE DEMPSEY HA SIDO EMPLAZADO POR LA CONFEDERACION SURAMERICANA PARA ACEPTAR EL RETO DE NUESTRO COMPATRIOTA ANTES DEL 26 DE FEBRERO

UNA EMPRESA CHILENA QUE OFRECERIA $ 250,000 DE PREMIO PARA EL MATCH

Interesantes informaciones recogidas en la Federación de Box de Chile

La situación que se ha formado nuestro compatriota Quintín Romero en los círculos deportivos del mundo entero, a raíz de sus contundentes victorias, sobre los mejores hombres residentes en Francia, y en vista del desafío que lanzara su manager señor David Echeverría Valdés, a nombre de su pupilo al campeón suramericano de todos los pesos, Luis Angel Firpo, hace a torno de la carrera del Campeón de Chile, los comentarios del día esperándose que en fecha cercana sea una realidad el encuentro entre el argentino y el chileno.

En un principio pudo creerse que era la prensa de este país la que comentaba los evidentes progresos que había alcanzado Romero, y el porvenir que tenía ante sí, cuando había logrado imponerse en forma magistral sobre los profesionales Gains, Bluere y Marcell Nilles, especialmente este último que ha sido y es en Europa, el boxeador más científico y de mejor cartel. Recuérdase que Nilles, hace apenas ocho meses fué derrotado por Carpentier a la octava vuelta, y que nuestro valiente representante lo hizo abandonar el tablado en el 3.er round, después de haber demostrado una pericia admirable para dominar a su peligroso rival.

Los principales órganos de publicidad del continente suramericano, de los Estados Unidos y de Europa, publicaron artículos elogiosos para nuestro campeón, señalándole el camino que debía seguir: la conquista del campeonato suramericano de todos los pesos.

Todos los críticos y dirigentes suramericanos dieron las razones que debía tener Luis Angel Firpo para darle una chance al mejor peleador de Chile, país que con otros de Sur-América, es el más adelantado en materias deportivas, especialmente en el pugilismo.

Se ha pedido, pues, y con insistencia, un encuentro entre el campeón argentino y el chileno, existiendo la certidumbre que sería una lucha de un interés enorme, ya que los dos peleadores colocan sus manos con fuerza capaz de derrumbar al más resistente de los hombres de ring.

Se dan en estas mismas columnas, algunas de las opiniones de los principales diarios y revistas del extranjero, para que nuestros lectores se formen una idea cabal de lo que se piensa en el mundo deportivo de nuestro campeón nacional, Quintín Romero.

En esta situación, Quintín Romero, campeón de Chile, debía optar al título de campeón suramericano de todos los pesos. Es así como su manager, señor Echeverría, envió desde París, un cablegrama a la Federación Argentina de Box, por medio de la cual desafiaba oficialmente a Firpo. Este desafío fué rechazado por esta institución, en atención a que no venía por conducto regular, es decir, por medio de la Federación de Box de Chile.

Para allanar las dificultades que surgieron a raíz de este desafío, nuestra dirigente envió a la Confederación Sur-Americana, en la forma que establecen los Reglamentos, el oficio en que hacía suyo el deseo de Romero de conquistar el campeonato suramericano de todos los pesos.

La Federación Argentina de Box, recibió la nota y la remitió a su vez a la Confederación Sur-Americana de Box, la que está formada por Argentina, Brasil, Uruguay, Paraguay, Perú y Bolivia. Reunida esta entidad deportiva, por unanimidad se acordó reconocer los méritos de nuestro campeón para llegar a medirse con Luis Angel Firpo, disputando el título que éste posee desde Agosto del año pasado, siéndole otorgado en el Congreso celebrado en Buenos Aires en esa fecha.

Así las cosas, la Confederación Sur-Americana remitió a Firpo una nota en que le comunicaba el acuerdo a que nos referimos más arriba, dándole un plazo de sesenta días para que contestara.

CONTESTACION DE FIRPO

Por los cables recibidos ayer por "Los Tiempos", nuestros lectores han podido conocer el texto de la respuesta que dará Luis Angel Firpo a la Federación Argentina de Box, para que ésta conozca su pensamiento respecto de su próxima pelea con el campeón de Chile, Quintín Romero.

Entre otras cosas, dice Firpo: "Yo le contestaré a la Federación, aceptando el desafío cuando Romero crea conveniente, sin esperar los noventa días reglamentarios.

En cuanto al título de campeón, diré a la Federación que lo pongo a disposición de la misma, expresándole además la extrañeza de que Romero haga un desafío desde París, sin haber hecho aún méritos suficientes para aspirar a medirse conmigo.

El profesional chileno agrega Firpo, según los antecedentes que tengo en mi poder, debería haber procedido, como yo para disputar el campeonato mundial, efectuando peleas previas, las que hicieron en definitiva que tuviera razón en colocárseme ante el campeón mundial. Además, el público y las instituciones dirigentes del boxeo en los Estados Unidos, consideraron que Dempsey no podía rehuir mi desafío, sin correr el riesgo de perder el título. Pero, continúa Firpo, me tuve que hacer acreedor a esa distinción, sosteniendo encuentros con los mejores boxeadores del mundo, con los resultados ya conocidos.

Además tuve que trasladarme a Norte América para medirme, donde estaba el campeón. Lo mismo debía hacer Romero, quien debía trasladarse a la Argentina a mantener encuentros con otro que lo espera para cruzar los guantes, y una vez abierto el camino, podría entonces aspirar al campeonato suramericano. Estos, concluyó diciendo Firpo, serían los términos de mi contestación a la Federación de Box".

COMO SE HA RECIBIDO ESTA RESPUESTA

Conocida esta información que dieron "Los Tiempos", de ayer, se han hecho los más variados comentarios en todos los círculos deportivos de la capital, donde se espera con el más vivo interés, el final que tengan estas negociaciones que pueden dar a nuestro compatriota la celebridad que todos los chilenos anhelan.

En primer término, Firpo declara que aceptará el desafío de Romero para cualquier fecha, aun cuando sea antes de los noventa días reglamentarios; pero en seguida agrega que el chileno debiera ir a la Argentina, donde lo espera "otro" para cruzar los guantes. De modo que reconoce en Romero, méritos para pelear con él, y al mismo tiempo le pide que haga línea de carrera.

Ante la gravedad de estas informaciones del campeón suramericano, y en vista del deseo que reina entre nuestros aficionados por conocer en detalle lo que verdaderamente hay al respecto salimos en busca de las personas más autorizadas para explicar el asunto.

EN LA FEDERACION DE BOX

Ayer en la tarde nos trasladamos al local que posee la Federación de Box de Chile, en la calle Arturo Prat N.o 38, en cuya secretaría encontramos al secretario general de esta corporación, señor Francisco Avila y al vice-presidente de la comisión de box, señor Alvaro de la Cruz, dirigentes que nos dieron toda clase de informaciones respecto al desafío de Romero a Luis Angel Firpo.

Empezaron por decirnos que reglamentariamente el desafío de Romero no podrá ser eludido por Firpo, y que tanto la Federación Chilena, como la Argentina, y la propia Confederación Suramericana, habían dado la debida importancia a este asunto, cumpliendo con los trámites que exigen los reglamentos vigentes que son respetados por todas las instituciones afiliadas a ella.

El señor Alvaro de la Cruz nos dijo: El artículo 2.o de los reglamentos establece: que, "todo pugilista debidamente calificado puede lanzar su desafío al campeón de su categoría, ajustando sus procedimientos a las siguientes reglas.

a) Presentar oficialmente sus desafíos a la entidad que la Confederación Suramericana de Box reconozca en el país a que pertenezca y cuya licencia posea.

A este respecto, Romero envió cablegráficamente,—nos interrumpe el señor Avila,—el correspondiente desafío, el que lleva fecha 9 de Diciembre de 1923, el que trascribimos a la Federación Argentina de Box por medio de notas de fecha 13 del mismo mes.

El inciso B, del mismo artículo, agregan nuestros informantes, dice: "que el desafiante debe poseer licencia internacional extendida por la Confederación Suramericana de Box a solicitud de la entidad del país a que pertenezca.

c) Acompañar su desafío con la suma de cien pesos oro uruguayo, en garantía de la seriedad del desafío. Este depósito serán confiscado por la Confederación Suramericana de Box cuando el desafiante no cumpla los compromisos contraídos una vez homologado su desafío.

El señor de la Cruz, nos muestra las notas enviadas por la Confederación Suramericana de Box, en que se dice entre otras cosas, lo que sigue:

"Con los requisitos cumplidos, el desafío de Quintín Romero se halla completamente de acuerdo con las exigencias reglamentarias, por lo cual esta Oficina, le dará inmediato andamiento, tomando como fecha de presentación a los efectos de los plazos establecidos, la del día 26 de Diciembre de 1923, que es la de la nota de esa Federación a que me he referido en la presente."

Como ustedes pueden ver,—agrega el señor De la Cruz,—el desafío ha sido reconocido legalmente por la Confederación Sur Americana de Box.

Por otra parte, Firpo está obligado a aceptar el reto de Romero ya que el artículo quinto de los reglamentos vigentes, dice: "El campeón desafiado deberá relevar el desafío dentro de los sesenta días siguientes al que le fuera comunicado y el combate realizarse dentro de los noventa días posteriores a la aceptación del desafío".

Así las cosas, el encuentro deberá efectuarse antes del 26 de Mayo, fecha en que terminará el plazo para la realización del match en caso de que Firpo acepte el desafío, antes del 26 de Febrero.

Nosotros hicimos la siguiente pregunta: ¿Pueden los campeones exigir una bolsa determinada para esta clase de peleas oficiales?

Como respuesta, el señor De la Cruz, nos dijo:: el artículo 7.o establece: "ninguna excusa será admitida para rehusar un desafío. Cuando el campeón exigiese una bolsa exagerada, la Confederación Sur Americana de Box obligará a combatir, por la que ella declare razonable. En caso contrario, el título podrá ser adjudicado al desafiante o puesto en competencia por la Confederación Sur Americana de Box.

La Federación de Box ha procedido,—terminan nuestros entrevistados,—en forma activa para dar forma cuanto antes a los justos deseos del campeón de Chile de todos los pesos. La corporación-jefe, o sea, la Confederación Sur Americana de Box, ha acogido nuestra solicitud, que insistimos, es absolutamente legal, con la prontitud que estos casos requieren, ya que se trata de un título de trascendental importancia para el pugilismo continental.

Nos retiramos de la Federación de Box, agradecidos de la gentileza de los señores de la Cruz y Avila, que nos proporcionaron estos interesantes datos sobre la actuación de Quintín en la nueva faz que ha tomado su carrera.

EL ENCUENTRO

Ya parece una realidad el match entre nuestro compatriota Quintín Romero y el campeón sur americano, Luis Angel Firpo, pelea que seguramente será la que interesa más a nuestros aficionados, ya que de ella se podrá establecer claramente lo que al primero de los nombrados se le presentará para el futuro.

Firpo, en su respuesta, no ha sido explícito ya que pide para Romero una prueba, lo que está virtualmente fuera de los reglamentos que deben acatar los campeones oficiales.

Seguramente, el campeón argentino no tiene el propósito de obtener una bolsa superior, al pretender que Romero gane al "otro" que Firpo tiene en Buenos Aires.

¿Tiene Firpo el temor de que en su match con Romero no obtenga un premio que satisfaga sus mercantilizadas aspiraciones?

Si con Farmer Lodge, el campeón sur americano, sin mayores méritos para enfrentarlo, ha encontrado un premio aceptable, con mayor razón lo encontrará en su match con Romero ya que éste cuenta en la actualidad con un prestigio superior al del americano, prestigio que se basa en el título de campeón chileno y vencedor de notables pugilistas europeos.

Esta actitud contrasta con la de nuestro compatriota que ha declarado en varias ocasiones que no pide premios subidos, encontrándose en situación de aceptar las condiciones que el campeón sur americano exija, y lo que él sólo pide, es una chance, como y donde sea.

Seguramente, la pelea se efectuará en Buenos Aires, ya que en estos momentos hay boxeo libre y los empresarios rivalizan en la oferta de los premios; sin embargo, hemos sabido que en Santiago, se habría hablado de una sociedad que ofrecerá en momento oportuno, hasta la cantidad de $ 250,000, como bolsa del match Romero-Firpo.

Tratándose de un encuentro de tal magnitud, [illegible] competencia será muy grande, y [illegible] de extrañarse que nos vie[illegible] privados de ver la actuación de [illegible] simpático y valiente campeón.

En todo caso, lo que más nos agradaría sería conocer por medio del Alto Parlante de "La Nación" un grito que diga: Ganó Romero por K. O.!

CARLOS ARANCIBIA REAPARECERA FRENTE A WILLIE MURRAY

EL SABADO 2 DE FEBRERO EN EL HIPPODROME CIRCO

El Circo Hippodrome, que había permanecido albergando últimamente sólo espectáculos mediocres, vuelve por sus fueros y nos anuncia para el día 2 del mes venidero un match verdaderamente interesante. Es de celebrar que Tagini haya resuelto llevar nuevamente al Hippodrome sus torneos, pues, evidentemente, este local presta mayores comodidades para el público y tiene una amplitud como para dar cabida a miles de espectadores. Además, con las dificultades anotadas en el reciente espectáculo verificado en otro local, vemos que es indispensable contar con un coliseo que tenga entradas amplias y separadas para cada localidad.

CARLOS ARANCIBIA

La reaparición de Carlos Arancibia ha de ser acogida con entusiasmo por todos los que recordamos su brillante actuación de hace algún tiempo. En efecto, el vencedor del Cinturón Tagle Cárter, sentó fama de valiente, duro y acometedor en los innumerables encuentros en que participó, casi siempre con el más halagador resultado.

Por razones de negocios, Arancibia ha debido permanecer avecindado en las provincias australes, sin dejar, por esto, de continuar ejerciendo sus actividades boxeriles, de las que es un soberbio cultor. Así, la prensa del Sur nos ha traído en más de una ocasión el eco de sus sonados triunfos, los que acreditan de que el espléndido peso liviano de hace algunos años, sigue siendo un boxeador formidable.

Desde hace algunos días, Arancibia se halla en esta capital con el objeto de continuar su entrenamiento. Por fortuna para él y sus innumerables partidarios, Arancibia ha conseguido la valiosa y experimentada colaboración de Manuel Sánchez, el que dirigirá su entrenamiento junto con Víctor Contreras y otros seleccionados boxeadores. En tales condiciones y tan espléndidamente prestigiado, es de esperar que Carlos Arancibia hará una rentrée digna de su antiguo prestigio.

WILLIE MURRAY

El popular negro Murray será el contendor de Carlos Arancibia en el espectáculo del dos de Febrero. Este boxeador es considerado como el más científico profesional de todos los residentes. Su reciente performance frente al campeón Duque Rodríguez le ha señalado como el hombre más preparado para ostentar el título de campeón de Chile, título al que aspira y que está dispuesto a lograr a la brevedad posible.

Creemos oportuno recordar que Arancibia peleó ya en una ocasión con Willie Murray, al que tuvo en serios aprietos a pesar de que el negro le llevaba en varios kilos. Es cierto que era otra época y otros tiempos; pero si Arancibia, como creemos, ha progresado tanto como Murray, esta nueva pelea, estando los dos en la misma categoría de peso medio, ha de resultar llena del más sorprendente interés.

Willie Murray se entrena en el Gimnasio de la Federación de Box y sus trabajos atraen diariamente un sin número de aficionados que gustan de la elegante escuela del formidable negro.

LOS PRELIMINARES

Teobaldo Vera, boxeador que se acreditó mucho con su magnífica pelea del Sábado último, se presentará esta vez frente a un contendor de mayores merecimientos que su reciente rival, Erasmo Martínez, con quien deberá pelear ocho vueltas que han de resultar memorables por la acometividad de que han de hacer gala estos experimentados profesionales.

Como preliminar figura en el programa un match entre Temistocles González y Luis López, este último campeón nortino de lucida actuación dentro de la categoría liviano. Esta pelea será a seis rounds y su resultado interesa tanto al debutante como a González, que hizo últimamente tan brava pelea en el match Guzmán-Mery.

LA FEDERACION AMATEURS DE BOX FESTEJARA A LUIS VICENTINI.— Como anunciamos en ediciones anteriores, la Federación Amateurs de Box acordó organizar un banquete en honor del campeón suramericano Luis Vicentini, quien hizo sus primeras armas en el Centro Arab Recoleta, institución afiliada a la dirigente.

Este acuerdo ha sido muy bien recibido en todos los círculos deportivos.

La prueba está en las adhesiones anotadas.

Quien desee concurrir al banquete a Vicentini, puede solicitar su tarjeta en la Confitería Palet, Restaurant Becker, Centro Español, Audax Italiano y en casa de don Benjamín Tallman.

"MANUEL SANTANDER B. C."— El Sábado 26 del presente, se llevará a efecto en el local de este Centro, Tocornal 1541, una velada boxeril a beneficio del socio señor José Luis Soto, en la cual habrá un escogido número de peleas.

"HERIBERTO ROJAS" B. C.— Cítase a junta general de socios para el próximo Lunes 28, con el fin de elegir nuevo directorio.

"JAMES PERRY B. C."— El Sábado próximo, a las 9.30 P. M., en el Gimnasio de este Centro, San Pablo 1636, se llevará a efecto una velada boxeril en la cual tomarán parte destacados y meritorios aficionados.

El match de semi-fondo estará a cargo de uno de los mejores pesos mínimos de este Centro: Manuel González que tendrá como contendor a Alfonso Inostroza.

El match de fondo estará a cargo de Manuel Pérez con Manuel Telles.

Buenos preliminares completarán este interesante programa.

"LUIS A. FIRPO B. C."— Mañana, a las 9 1|2 P. M., se llevará a efecto en este Centro, Av. M. Montt N.o 511, dos importantes encuentros entre los conocidos campeones Juan Quiroga, 64 kilos, del Centro Magnere B. C. y Manuel Risso, 64 kilos, del Audax Italiano. La semi-fondo estará a cargo de los conocidos aficionados Agustín Ríos, 49 kilos y José Arratia, 49 kilos.

Completarán el programa, tres interesantes preliminares.

Federación Amateurs de Box de Chile

Las inscripciones para la olimpiada de los campeones que irán a París

Tenemos en conocimiento de los distintos centros de la Federación Amateurs de Box de Chile, que hoy termina el plazo para inscribir los peleadores que dirimirán superioridades en la eliminatoria especial para elegir los campeones que concurrirán a la Olimpiada de París.

La comisión de campeonato recibirá estas inscripciones hasta las siete de la tarde, en la sección box de "La Nación".

CENTRO DEPORTIVO EL GLOBO.— Como de costumbre esta institución llevará a efecto mañana en su gimnasio Maipú N.o 12, una velada boxeril en la cual intervendrán destacados aficionados de los Centros 20 de Enero, Gladiador, Providencia y Rodolfo Jaramillo.

UNION DE OBREROS METALURGICOS. — Hoy se efectuará la velada boxeril que esta institución ha organizado en el gimnasio del Centro Sportivo El Globo, Maipú N.o 12, entre los diversos talleres que cuentan con aficionados.

En esta velada tomarán parte operarios de los establecimientos Walner, Foradori, Mina, Markmann y Rovinovich.

A las 9.30 P. M., se dará comienzo al siguiente programa:

5 rounds entre Erasmo Rojas (Walner) y Luis Villa (Markmann).

5 rounds entre Víctor Gálvez (Foradori) y Raúl Morel (Mina).

5 rounds entre Luis Díaz (Ravanello) y Juan Hernández (Rovinovitch).

5 rounds entre Carlos Arriagada (Rovinovitch) y Gmo. Basualto (Markmann).

Match semi-fondo a 6 rounds, entre Clodomiro Manríquez (Mina), y Ernesto Cornejo (Ravanello).

CENTRO DEPORTIVO "LUIS MANDUJANO T."— Cita a junta general para hoy, a las 8 P. M., en Serrano 621.

A LUIS FERNANDEZ.— Se le necesita hoy, a las 6 1|2 P. M., en la Federación de Box de Chile.

Yo Fumo
Cigarrillos
Reina Victoria
Arroz
Trigo
60 cts

DESAFIOS.— Carlos Rojas acepta el desafío lanzado por Juan Montecinos. Bases en 21 de Mayo 783, de 7 a 11 A. M.

—Wenceslao Duque Rodríguez desafía a Carlos Soto, Manuel Fuentes, Dionisio Peña y Roberto Sánchez. Bases, en la Federación de Box, de 6 a 7 P. M., todos los días.

—Antonio Parisi, desafía a Enrique Lasseube.

Bases: con don Roberto Sánchez. San Diego 780.

VITALINA

Es el reconstituyente especialísimo para organismos delicados.

HOY -- GRAN BARATURA
EN GENEROS PARA VESTIDOS
MUSELINAS listadas, valían $ 5.00; por los saldos a $ 5.70 el corte.
ESPONJAS FRANCESAS (nuevo surtido). Esta clase es de $ 9.00 a $ 18.00 el corte.
CREPES MARROCAIN de hilo saldaremos el corte de vestido al ínfimo precio de $ 12.50.
BRINES para trajes de niños, colores jaspeados, a $ 3.50.
CREPES ZENANA, tres colores, saldos a $ 5.80 el corte de vestido.
APROVECHEN ESTOS PRECIOS
Casa Emilio Delporte y Cía. - BANDERA Esq. ROSAS

EMBAJADA DE ESTADOS UNIDOS

Ha llegado a Santiago el señor Clarence O. Broocks, nombrado agente comercial ayudante de la Embajada de Estados Unidos en Chile.

EN HONOR DEL MINISTRO SEÑOR EWING

Ayer se efectuó en el Casino de la Escuela de Carabineros el banquete que los jefes y oficialidad del Cuerpo ofrecían en honor del Ministro de Guerra y Marina Teniente Coronel señor Alfredo Ewing.

FERIA DE LEIPZIG

EL GOBIERNO DE CHILE INVITA A NUESTRO PAIS AL PRESIDENTE DE ESA FERIA

Ayer el Canciller dirigió una comunicación cablegráfica a nuestro Encargado de Negocios en Alemania, don Manuel Bianchi, pidiéndole que invite a visitar nuestro país al presidente de la Feria de Leipzig, señor Brauer, quien, se ha anunciado, hará una jira por diversas naciones.

La visita de esta alta personalidad es considerada como de mucho provecho para nuestro país, especialmente para los industriales.

¡EL TESORERO FISCAL

EN LA TARDE DE AYER CONFERENCIO CON EL MINISTRO DE HACIENDA EL TESORERO FISCAL

En esta conferencia, dicho funcionario hizo entrega al Ministro de parte de los datos solicitados, sobre la existencia actual de fondos en las tesorerías del país.

Cónsul de Alemania

Fué designado el señor César Glaisner y Vice-Cónsul del mismo país en Osorno, el señor Hermann Kraushaar.

Condecoraciones españolas

La Legación de España ha enviado al Ministerio de Relaciones, las condecoraciones de "Isabel la Católica", concedidas por el Gobierno de España a los señores Cornelio Saavedra Montt y Tito V. Lisoni y las credenciales de la Cruz del Mérito Militar con distintivo blanco, con que el Rey Alfonso XIII ha distinguido a los señores Armando Braun Menéndez y José María Barceló Lira.

Exposición Ibero-Americana

El Ministro de España, señor Bernardo Almeida, ha comunicado a la Cancillería, por encargo de su Gobierno, que se ha resuelto que la Exposición Ibero-Americana de Sevilla se inaugure el 17 de Abril de 1927, a la cual se invita a nuestro país, preguntándose desde luego si Chile construiría un pabellón nacional en la Avenida de los países americanos, cuyos terrenos serán cedidos gratuitamente.

El Gobierno ha agradecido esta invitación, y oportunamente resolverá lo concerniente a la forma cómo nos haremos representar en ese torneo.

La Sociedad Protectora de Animales y el servicio de Veterinaria

La Sociedad Protectora de Animales Benjamín Vicuña Mackenna, a fin de evitar confusiones en el público, nos ha solicitado pongamos en su conocimiento que los servicios de atención médica de animales enfermos están a cargo del veterinario de la institución, doctor L. Schmidt Herman, a quien pueden dársele los avisos por teléfono N.o 3649, o San Antonio N.o 457.

Las horas de consulta y clínica son de 9 a 12 M. y de 2 a 6 P. M.

Historia general de América

Se ha recibido en la Cancillería una comunicación del Embajador del Brasil en la que comunica que ha recibido encargo de su Gobierno de pedir al de Chile designe, de acuerdo con una resolución del Congreso Internacional de Historia de América, reunido en Río de Janeiro en 1922, las personas o corporaciones que deben encargarse de preparar la parte correspondiente a Chile en la "Historia General de América".

Esta interesante comunicación ha sido transcrita al Ministerio de Instrucción.

Defunciones

Día 24.— José Miranda 2 años, María Correa 6, María Gatica 14, Mauricio Arévalo 65, Juan Torres 56, Froilán Costa 38, Luis Duarte 23, Marta Araos 15, Juan López 76, Nicasio Escobar 43, María Cabello 63, Carlos Vivent 45, María Toro 52, Luisa Chueras 60, José Deningo 1, y 19 menores de un año.

El discurso del Presidente señor Alessandri

La Cancillería ha agradecido a la Embajada del Brasil en Santiago, el envío de un ejemplar del discurso del Presidente señor Arturo Alessandri en la Quinta Conferencia Panamericana, que venía con una cordial dedicatoria del Canciller brasileño señor Pacheco para el ex-Canciller señor Bello Codesido.

NOTICIAS DIVERSAS

SONDAJES EN PICA. — Se ha destinado la suma de $ 20.000 para sondajes en Pica.

INTENDENCIA DE COLCHAGUA.— El Intendente de Colchagua ha comunicado que la instalación de luz eléctrica del edificio de su repartición se halla en muy mal estado.

AGUA POTABLE DE TEMUCO.— Se ha pedido que se consulten $ 400,000 para mejorar los servicios de agua potable de Temuco.

ADUANA DE PISAGUA. — A $ 207.469 asciende el presupuesto elaborado por la Inspección de Arquitectura para el nuevo edificio de la Aduana de Pisagua.

ESCUELA NORMAL DE COPIAPO.— El señor Juan Baigues se ha hecho cargo de la obra gruesa de la Escuela Normal de Copiapó por la suma de $ 283.400.

FERROCARRIL DE LOS ANGELES A SANTA BARBARA.— Ha quedado terminada la enrielada del ferrocarril de Los Angeles a Santa Bárbara.

PESCADORES DE LOTA

El Ministro de Industria y Obras Públicas ha dirigido una comunicación al de Hacienda acerca de la ubicación de pescadores en Lota.

Al efecto pide unos terrenos de dicho Ministerio existentes en aquel puerto para radicarlos.

VICE CONSUL DE ALEMANIA

El señor Carlos Schorr ha sido designado Vice-Cónsul de Alemania en Concepción.

CONSUL DEL PARAGUAY. —Para el cargo de Cónsul del Paraguay en Concepción ha sido nombrado el señor Urbano Lagos Merino.

CONSUL DEL URUGUAY. — El señor Juan Rodolfo Jaca fué designado cónsul del Uruguay en Punta Arenas.

LICENCIA. — Cuatro meses de licencia se le concedió al cónsul de Chile en Niza, señor Mezger.

CONSULADO EN ORAN. — Se aceptó la renuncia que hace de su cargo el Cónsul de Chile en Orán, acordándose suprimir este consulado.

LEGACION DE INGLATERRA.— En la tarde de ayer estuvo en la Cancillería el secretario de la Legación de Inglaterra, señor Charles Bateman, a despedirse del Canciller y del sub-Secretario de este Departamento, pues parte a su patria el Sábado próximo.

EL ADMINISTRADOR DE FERROCARRIL DE ARICA A LA PAZ. —En la tarde de ayer pasó a despedirse del Presidente de la República y del Ministro de Relaciones, el administrador del Ferrocarril de Arica a La Paz, señor Luis Schmitd, que regresa hoy a reasumir las funciones de su cargo.

EAU DE COLOGNE GOYESCAS
Bossari Paris
ATRAE ENCANTA
EL DELICIOSO PERFUME DE
Agua Colonia
GOYESCAS

La violación del telegrama presidencial

EL MINISTRO SEÑOR FELIPE URZUA CONTINUARA CONOCIENDO EN LA MARCHA DE ESTA RUIDOSA CAUSA

Luis Díaz Olave se presentó ayer al tribunal y negó terminantemente todas las inculpaciones que se le hacen

DESPUES DE LAS DECLARACIONES PRESTADAS AYER EL MINISTRO SUMARIANTE DISPUSO QUE EL EXPEDIENTE PASARA AL FISCAL

Algunos detalles del sumario administrativo que establecen la responsabilidad del empleado del Telegráfo don Ruperto Galaz

El día de ayer fué de intensa expectación para las personas que siguen de cerca el sumario que se instruye a fin de investigar la violación del telegrama del Presidente de la República.

Había interés en conocer las declaraciones de las personas llamadas al tribunal y especialmente la de don Luis Díaz Olave, personaje interesante que había logrado despertar la atención pública.

Como lo saben nuestros lectores, don Luis Díaz Olave había tomado el tren que parte desde la ciudad de Los Andes a las 2 de la tarde para llegar a Santiago, a las 6; pero numerosas personas que lo esperaban en la Estación Mapocho, entre ellas fotógrafos, agentes, periodistas, curiosos, etc., recibieron una desilución porque el curioso personaje no llegó...

De las primeras investigaciones que se hicieron para dar con el paradero del Sr. Díaz Olave y de las que obtuvo la Sección de Seguridad, se creyó que habría descendido en una de las estaciones vecinas para aparecer varias horas más tarde en un centro político....

LAS ACTUACIONES DE AYER

Como a las 10 de la mañana, el Ministro sumariante don Dagoberto Lagos se constituía en el tribunal.

En el mismo momento hacía llamar a don Carlos Wilemann Ramírez, jefe del Telégrafo del Estado de Los Andes, y que había sido citado por exhorto telegráfico.

El señor Wilemann habría manifestado, según nos dijo en una conversación que sostuvo con nosotros, que él no sabía nada respecto de los asuntos que se investigaban.

Tampoco tenía conocimiento de las frases que se decían dichas por Díaz Olave, a quien jamás había oído manifestar que fuera la persona que se sustrajo el telegrama desaparecido momentáneamente de las oficinas del Telégrafo del Estado.

De todas estas cosas sólo tenía conocimiento por las publicaciones de la prensa.

Después de unos cuantos minutos, el señor Wilemann quedaba despachado, retirándose en el acto del tribunal.

APARECE DON LUIS DIAZ OLAVE

Como lo decíamos al comenzar, don Luis Díaz Olave, según las noticias suministradas anteayer y que fueron ratificadas por los diarios de la tarde en sus últimas ediciones, no descendió en la estación de Mapocho donde se le esperaba con cierta curiosidad.

Sin embargo, esto no fué óbice para que en la mañana de ayer el señor Díaz se presentara al tribunal acompañado del jefe de la Sección de Seguridad de Los Andes señor Alvear y del agente 1.o de la misma repartición don Alejandro Pozo.

Permaneció un largo rato en presencia del señor Ministro a quien expuso que todo lo que se decía en su contra era falso, que no se encontraba en Santiago el día 6 de Enero cuando se cometió la infidencia y que no tenía participación alguna en el asunto del telegrama.

EL CUENTO DEL DISFRAZ

Negó redondamente también que se hubiese ausentado de Los Andes y disfrazado como lo dijo un diario, pues, jamás se había movido de esa ciudad y no tenía por qué hacerlo, ya que no se veía mezclado en ningún asunto que le perjudicara.

Además no se le había notificado de nada ni menos se le interrogó acerca de los rumores que circulaban y sólo se le citó el Martes a media noche para que compareciera al tribunal.

Demostró que tenía pruebas fehacientes para comprobar que no había abandonado a Los Andes y que el día 6 de Enero se encontraba reunido con varias familias y empleados de la Aduana.

LOS DETECTIVES DE LOS ANDES

En seguida el señor Ministro sumariante llamó a su presencia al jefe de investigaciones de Los Andes señor Alvear y una vez que éste declaró, al agente señor Pozo.

Ambos policías expusieron al magistrado que era verdad que Díaz Olave no se había movido de Los Andes desde el día 1.o de Enero, por cuanto lo veían todos los días y en repetidas ocasiones permanecieron juntos.

Después de dar estas explicaciones se retiraron esos policías de la sala del tribunal.

QUEDA CERRADO EL SUMARIO JUDICIAL

Con las declaraciones dadas en la mañana de ayer por las personas que se presentaron al tribunal, algunas de las cuales habían sido citadas especialmente por el Ministro sumariante, este magistrado habría dado por cerrado el sumario.

El expediente consta de numerosas páginas y figuran en él las diversas declaraciones de las personas que fueron interrogadas por el Ministro señor Dagoberto Lagos, telegramas y varios documentos.

En la tarde de ayer el Ministro se ocupó en dar una última ojeada al expediente para disponer que éste pasara a conocimiento del Fiscal.

EL INFORME DEL FISCAL

El informe que evacuará el Fiscal sobre este sumario que preocupó tanto a la opinión pública, es esperado con verdadero interés en los círculos que han seguido de cerca la marcha de los acontecimientos a que ha dado margen.

Se estima que el Fiscal pedirá el sobreseimiento de los inculpados si es que no aparece cargo alguno en su contra como lo da a demostrar la actitud del Ministro que no dictó resolución de importancia y que por el contrario puso en libertad incondicional a todas las personas sobre las cuales recaían sospechas.

Como se recordará, en los primeros momentos que se conoció la violación del telegrama presidencial fueron detenidos en la Sección de Seguridad varios empleados del Telégrafo, pero el Ministho señor Lagos dispuso su libertad después de haberlos interrogado.

En los círculos entendidos se cree también que si el Fiscal de la Corte nota algún vacío en la tramitación del sumario puede pedir que se inicien o se amplíen algunas diligencias, las que si son aceptadas por el tribunal puede hacer cambiar el jiro del sumario.

EL SR. FELIPE URZUA SEGUIRA CONOCIENDO DEL PROCESO

El presidente de turno de la Corte de Apelaciones, señor Artorquiza, en vista de que el señor Lagos tiene que ausentarse de esta capital ha designado para que siga conociendo de esta causa al señor Urzúa.

El sumario está terminado, pues ya tiene colocada la providencia sacramental de "Pase al fiscal", lo que no quita que de las actuaciones posteriores siga conociendo el nuevo magistrado designado por el señor Astorquiza.

CON EL SR. JANUARIO ESPINOSA

Hemos tenido oportunidad de hablar con el señor Januario Espinosa, que instruye el sumario administrativo para establecer quién fué el empleado que se prestó para cometer la violación del telegrama presidencial.

Este caballero nos ha manifestado que él tiene la convicción de que el señor Díaz Olave no fué la persona que se sustrajo el telegrama, por cuanto no se le vió en las oficinas del Telégrafo del Estado el día en que éste se perdió.

Para este funcionario, la persona que cometió la infidencia ha tenido que ser una persona empleada de esa repartición.

Nos informa también este caballero que Díaz Olave se presentó a su oficina con el objeto de hacerle presente por qué no lo había llamado a declarar, a lo que se le expuso que no tenía para qué dar ese paso por cuanto el sumario administrativo sólo era para el personal y que no siendo él empleado del Telégrafo no podía ser interrogado.

También le interrogó Díaz Olave si era verdad que se había expresado en términos inconvenientes respecto de su persona, como la de ser ebrio, etc., a lo que le contestó que no conociéndolo era imposible que hubiese dicho semejante cosa.

EL SUMARIO ADMINISTRATIVO

El expediente formado por el sumario administrativo se encuentra todavía en la mesa del Ministro del Interior.

El señor Aguirre Cerda no ha tenido tiempo para ocuparse de él, ya que la situación política y tramitaciones indispensables del despacho le ocupan todas las horas disponibles.

Sin embargo son conocidas ya algunas interesantes declaraciones que aparecen en el cuerpo de ese voluminoso sumario.

EL DISCUTIDO MOMENTO

Según las declaraciones que aparecen estampadas en el sumario, la señorita Regina Pérez fué la empleada que trasmitió el susodicho telegrama.

En seguida entregó ese telegrama al jefe de turno señor Galaz, quien lo dejó en su chaqueta de trabajo para colocarlo después sobre su mesa.

Allí lo vió el mecánico Ibarra y también el señor Galaz, según sus respectivas declaraciones. Momentos después la señorita Regina Pérez, del Telégrafo, que se acercó a la mesa dice que el telegrama ya no estaba en ese lugar.

LUIS DIAZ OLAVE

¿Cómo desapareció el telegrama presidencial en tan cortos instantes?

El señor Galaz dice que salió de las oficinas a las 12 y regresó a las 4 y entonces se encontró con el telegrama bajo una carpeta.

La infidencia ya estaba cometida.

LA RESPONSABILIDAD

Según el sumario administrativo, la responsabilidad pesa sobre don Ruperto Galaz, empleado que tenía en su poder el telegrama y que estuvo ausente de las oficinas desde las 12 del día hasta las 4 de la tarde, hora en que dice haberlo encontrado bajo la carpeta.

Las declaraciones del personal dejan de manifiesto que de 12 a 4 no salió ningún empleado fuera del Telégrafo, salvo uno de la caja que fué al Correo y volvió en el acto.

EN BUSCA DE DON LADISLAO ERRAZURIZ

Galaz ha declarado que en la tarde del Sábado se dirigió a la casa de don Ladislao Errázuriz, con el objeto de pedir a este caballero que le diese el nombre del culpable para evitar que cayesen sobre él las sospechas.

Como no supiese la dirección, la preguntó a un guardián de policía, cuyo número tomó, quien le dijo que ignoraba el domicilio de ese político.

A continuación habló con otro guardián, quien le dió la dirección de la casa. Agrega Galaz que no tuvo la suerte de enconrtar al señor Errázuriz.

UNA HERMANA DE DIAZ OLAVE

El señor Galaz, en sus declaraciones expuso, además que el día en que se perdió el telegrama presidencial estuvo una hermana de su compadre Díaz Olave a poner un telegrama, pero que no tuvo mayor conversación con ella.

El telegrama de la señorita Díaz Olavo no se le dió curso en vista de que su valor no fué cancelado.

SOBRE SALVADOR CORDERO

Se han hecho algunas publicaciones tendenciosas en contra de Salvador Cordero, pero según nos lo dicen empleados superiores del Telégrafo se trata de una persona de buenos antecedentes y que debido a sus excelentes servicios, se halla recientemente ascendido de guarda hilo a jefe de cuadrilla.

Según esas informaciones, Cordero no sería una persona como la pinta el diario que se ha ocupado de él.

EL SR. RIVEROS A SAN FERNANDO

Como se recordará, uno de los empleados del Telégrafo que apareció mezclado en los primeros días en este proceso fué el jefe de Telégrafos, don Angel Riveros, quien en el proceso administrativo ha salido libre de todo cargo.

Este funcionario ser átraslado a San Fernando con un empleo superior.

CON EL SEÑOR VERGARA ROBLES

En la tarde de ayer entrevistamos al señor Enrique Vergara Robles, Director General de Telégrafos, sobre las últimas incidencias producidas en el sumario administrativo que se siguió para establecer la responsabilidad de los empleados que intervinieron en el despacho del telegrama de S. E.

El sumario ya está concluído nos manifestó el señor Vergara y se encuentra actualmente en poder del Ministro del Interior para que se imponga de sus resultados.

La Dirección no ha tomado ninguna resolución todavía en espera de que el señor Aguirre Cerda estudie los antecedentes, pero mañana ya se conocerá alguna determinación sobre el particular.

En cuanto al empleado que aparece inculpado continúa actualmente desempeñando sus servicios, pues no se ha decretado aún nada en su contra en vista de que el Ministro sumariante tampoco ha tomado determinación alguna al respecto.

—¿No se tomará alguna medida administrativa como resultado del sumario instruído por el señor Januario Espinoza?, interrogamos.

—Como le digo, mañana ya estaré en situación de dar una respuesta afirmativa sobre el particular.

Con lo anteriormente expresado dimos por terminada nuestra entrevista con el señor Vergara Robles, caballero que continuó atendiendo al público que lo esperaba en la Sala contigua a la de su despacho.

EL SR. GALAZ SALDRA DEL SERVICIO

Se nos ha informado en otras partes que en el Gobierno se habría resuelto pedir la renuncia al señor Galaz.

LA PERSONALIDAD DEL INCULPADO

Galaz tiene más de 20 años de servicios y su conducta no dejaba que desear por lo que se le estimaba como un buen funcionario.

Por medio del ahorro había podido adquirir una propiedad.

Es casado, tiene una hija. Su esposa ocupa el cargo de telegrafista en una de las oficinas del Telégrafo del Estado cercana a Santiago. Una hijita forma la alegría de ese matrimonio.

En política el señor Galaz es demócrata, pues su firma aparece en los registros de esa Agrupación y colectividad política.

¿QUIEN ES LUIS DIAZ OLAVE?

Luis Díaz Olave es un antiguo empleado público que ha recorrido diversas ciudades y en todas las cuales les ha dejado demostraciones de su apasionamiento político.

Es un ferviente partidario de la Unión Nacional, de espíritu vivaz e inquieto, un hombre que "no se para en chicas" para defender su causa.

En esta forma no es raro que tan pronto como sus enemigos lo vieron en situación difícil hicieran llegar hasta la Sección de Seguridad varios telegramas en que lo denunciaban como una persona peligrosa.

Por otra parte en la Oficina de Identificación de esta ciudad aparece con algunos antecedentes no del todo muy favorables, como por ejemplo algunas detenciones por daños, lesiones y una última por desacato.

CURIOSO DENUNCIO FORMULADO A LA 3.A COMISARIA

UN CONOCIDO "PERSONAJE" DE LA POLICIA, DA CUENTA DE HABER SIDO VICTIMA DE UN ROBO DE $ 10,000 EN ALHAJAS; PERO LUEGO DESPUES PIDE QUE NO SE DE CUENTA A LA JUSTICIA

Tema de comentarios ha sido en los círculos policiales, un denuncio recibido ayer en la 3.a Comisaría.

Según nuestras informaciones, se presentó a esa repartición policial Eulogio Sanhueza, a dar cuenta que había sido víctima de un robo de alhajas por un valor superior a diez mil pesos.

¿QUIEN ES EL DENUNCIANTE?

Sanhueza es un individuo que un tiempo se dedicó a la venta de alhajas por los arrabales de la capital. Al principio, hizo un buen negocio; pero luego fué vigilado por la policía en vista de la mala calidad de la mercadería y el subido precio que por ella cobraba. Se hizo esta vigilancia en virtud de los continuos denuncios que por estafa llegaban hasta la Sección de Seguridad en contra de un vendedor de alhajas "fuleras".

Como fuera detenido por la policía en repetidas ocasiones, Sanhueza hubo de abandonar la capital y dedicarse a su negocio, en otras ciudades en donde no era conocido.

Ultimamente, este individuo había regresado a Santiago, en donde se dedicó de nuevo a su comercio.

EL ROBO

Antenoche, Eulogio Sanhueza se encontró con un amigo suyo llamado N. Castro, a quien invitó a beber algunas copas de licor a una cantina de la calle San Pablo N.o 1668.

Aquí, en medio del rodar de las copas, hicieron recuerdos de la juventud y bebieron hasta el extremo que Sanhueza perdió el conocimiento.

A la mañana siguiente, Sanhueza se presentó a la policía a denunciar a su amigo por haberle robado 10 mil pesos en alhajas. Pero una vez que el oficial de guardia hubo tomado las anotaciones del caso para la redacción del parte correspondiente, Sanhueza reflexionó del paso que daba y solicitó entonces de la policía que no se diera cuenta del robo de los diez mil pesos en alhajas que dijo había sido víctima.

Sobre la estafa a la Bolsa de Comercio

Como aún continúa enfermo Germán Wehrhahm, autor de la estafa a la Bolsa de Comercio de Chile, en la mañana de ayer el juez sumariante señor Aguirre, acompañado de su secretario, se trasladó al Dispensario de la Cárcel Pública a fin de interrogarle.

Estas declaraciones se mantienen en la más estricta reserva.

UN ALCANCE DE NOMBRE. — Ayer ha estado en nuestra imprenta el señor Germán Wehrhahn Reinhardt, ingeniero agrónomo, administrador de un fundo cercano a la capital, a pedirnos que hiciéramos público, que él no es el Germán Wehrhahn, que aparece complicado en la estafa a la Bolsa de Comercio de Chile.

SOBRE UNA PUBLICACION.— Ayer en la mañana se presentó a nuestra imprenta el señor Luis Alegría, comerciante de la Vega Central, a pedirnos que restificáramos ciertas publicaciones hechas por algunos diarios de ese día, en las que le daba cuenta de una incidencia ocurrida en el interior de dicho establecimiento.

Según esas informaciones, el señor Alegría había herido a un individuo llamado Rufino Aránguiz Espinoza.

Lo que hay de verdad, dice el señor Alegría, es que este individuo llegó hasta un negocio que posee su esposa señora Felicinda Reyes de Alegría, y como se negara a pagar una deuda, fué expulsado a la calle.

ROBO DE ANIMALES. — Ayer ingresaron a la Cárcel Pública de esta capital Manuel Alvarez y Ramón González, aprehendidos por la policía de San Miguel, por ser los autores de un robo de animales verificado en ese sector.

ATROPELLADO POR UNA MAQUINA.— Se ha dado cuenta al Juzgado de haber sido remitido a la Asistencia Pública Francisco Pérez Navarrete, quien en los momentos que atravesaba por la Av. Matucana, fué atropellado por una locomotora, la que le cortó ambas piernas.

ROBO DE MERCADERIAS.— A la policía se ha presentado el señor Julio Marquez Viga, dando cuenta que su empleado Enrique Yusta ha abandonado el servicio, llevándose hurtada mercaderías por valor de mil novecientos pesos.

POR ABANDONAR EL HOGAR. —Ha sido puesta a disposición del Juzgado Yolanda del Rosario Angel Verdugo, aprehendida por la Sección por haber abandonado el hogar paterno.

SE CASO POR LA IGLESIA Y POR EL CIVIL

Y CUANDO SE DIRIGIA CON SU MUJER A SU CASA-HABITACION, LO ASALTARON EN LA CALLE MORANDE Y LE SECUESTRARON LA ESPOSA

LA SECCION DE SEGURIDAD INTERVIENE Y LOGRA DEVOLVER LA FELICIDAD AL MATRIMONIO

En una de las salas de la Sección de Seguridad se ha desarrollado en la tarde de ayer, una curiosa escena.

Hace pocos días se presentó a la Sección un individuo que vestía correctamente, y que iba a formular un serio denuncio, se llamaba Octavio Díaz.

Díaz declaró que el Martes próximo pasado había contraído matrimonio con Micaela Erraz Maturana, a quien conocía hace algún tiempo.

La ceremonia civil se había efectuado en la comuna de Providencia y la religiosa en esta capital.

Verificado este último acto, los desposados fueron a comer a casa de unos amigos suyos. De regreso a la habitación que había preparado Díaz, al pasar por la calle Morandé esquina a la de Sama, los novios fueron asaltados por tres individuos que viajaban en un coche.

Como consecuencias del asalto, Díaz resultó con varias contusiones graves en el cuerpo, que le hicieron perder el juicio y la novia.

En vista de la gravedad del denuncio, la Sección de Seguridad inició inmediatamente las investigaciones del caso.

Le correspondió intervenir en estas investigaciones, a los agentes señores Molina y Rivera.

Por los antecedentes recogidos, se sabe lo siguiente:

Micaela Erraz, vivía desde muchos años con un individuo llamado Francisco Hernández, que posee una carnicería en la calle Moneda N.o 2066.

Ultimamente, habían tenido un disgusto familiar, por lo que la mujer resolvió abandonar a Hernández.

En esta situación, aceptó contraer matrimonio con Díaz. Pero como al presentarse a una de las circunscripciones del Registro Civil de Santiago, se negaran a casarlos, se dirigieron a Providencia, en donde lograron su intento.

Díaz es un individuo de 28 años y la Erraz, de 26.

Mientras tanto Hernández, sabedor de la resolución de Micaela, se propuso vigilarla muy de cerca.

En estas circunstancias, la noche del matrimonio se hizo acompañar de un hermano de la mujer, llamado Daniel Erraz y otro amigo íntimo suyo.

Durante la reyerta de la calle Morandé, los asaltantes quitaron a Micaela el anillo de compromiso y rompieron la libreta del Registro Civil.

En seguida, Daniel, llevó a su hermana a su casa habitación de la calle Romero N.o 2355, en donde permaneció varios días.

Mientras tanto, Octavio Díaz, en vista de la desgracia que le había ocurrido, tomó un tren y se dirigió a San Fernando, con el ánimo de olvidar la pena en la tranquilidad del campo, lejos del temor de ser nuevamente asaltado.

Pero como un hermano de Díaz supiera lo que ocurría, fué en busca de él para insinuarle que fuera valiente y que diese cuenta a la justicia de lo que le había pasado.

LOS DESPOSADOS SALIENDO DE LA SECCION DE SEGURIDAD, RODEADOS DE PERIODISTAS Y CURIOSOS

Fué así como anteayer la policía inició las gestiones para aprehender a los culpables.

En la tarde de ayer, los agentes Molina y Rivera, acompañados de los hermanos Díaz, fueron a casa de Hernández, a fin de detenerlo y lograr dar con el paradero de la Micaela.

Una vez que este individuo se hubo impuesto de los propósitos de la policía, pidió que lo acompañaran hasta la casa de Daniel, en donde debía estar la persona que se buscaba.

Efectivamente, llegados aquí, fueron aprehendidos Micaela y su hermano.

Llevados a la Sección de Seguridad, se e interrogados por uno de los jefes, la mujer dijo que al día siguiente, había salido en busca de su marido, pero desgraciadamente, no lo encontró. Ahora si lo había abandonado, era porque se iba a casa de su hermano, quien en un principio, dudó de la veracidad del matrimonio.

Con estas explicaciones, Díaz se juntó nuevamente con su esposa, bajo el alero protector de la Sección de Seguridad.

FERROCARRILES DEL ESTADO

AVISO

A partir del Sábado próximo 26 del presente, se establecerá un servicio de trenes locales entre las estaciones de Llo-Lleo, Barrancas, San Antonio y Cartagena, con el siguiente itinerario:

SALEN DE LLO-LLEO:

Tren N.o 1 a las 8.30 h.
Tren N.o 3 a las 9.30 h. No corre los Domingos y festivos.
Tren N.o 5 a las 16.10 h.
Tren N.o 7 a las 18.00 h.

SALEN DE CARTAGENA:

Tren N.o 2 a las 9.00 h. No corre Domingos y festivos.
Tren N.o 4 a las 12.00 h.
Tren N.o 6 a las 16.40 h.
Tren N.o 8 a las 19.45 h.

Nota: El valor del pasaje será de $ 1.50 en primera clase y 0.50 en 3.a clase, para cualquier recorrido.

EL ADMINISTRADOR 2.a ZONA.

AVISO

Domingo próximo 27 actual, correrrán los siguientes trenes excursionistas entre Alameda y Cartagena:

DE IDA:

Tren N.o 59. Sale de Alameda a las 6.40 h. Llega a Cartagena 9.12 h.
Tren N.o 63. Sale de Alameda a las 7.43 h. Llega a Cartagena 10.06 h.

REGRESO:

Tren N.o 58. Sale de Cartagena a las 17.35. Llega a Alameda 20.36 h.
Tren N.o 60. Sale de Cartagena a las 17.57 h. Llega a Alameda 20.55 h.
Tren N.o 64. Sale de Cartagena a las 20 h. Llega a Alameda 23.00 h.

Los boletos especiales se venderán desde el Sábado a las 14 hrs.

EL ADMINISTRADOR DE LA 2.a ZONA.

PROPUESTAS EXPLOTACION KIOSCO EN LLOLLEO

Se solicitan propuestas públicas para el arrendamiento y explotación de un kiosco de propiedad de la Empresa, ubicado en la estación de Llolleo.

Las propuestas se abrirán el 31 del actual en la Administración de la II Zona (Estación de Alameda) a las 15 horas.

Bases y antecedentes pueden solicitarse en la Administración nombrada.

EL ADMINISTRADOR DE LA II ZONA

PROPUESTAS ARRENDAMIENTO SERVICIOS HIGIENICOS EN LA ESTACION ALAMEDA

Se solicitan propuestas públicas para el arrendamiento de los Servicios Higiénicos ubicados en la Estación de Alameda. Las propuestas se abrirán en la Oficina del infrascrito el 1.o de Febrero próximo, a las 15 horas.

Bases y antecedentes podrán consultarse en la Secretaría de la Sección Transporte (Estación Alameda) todos los días, de 8 a 11 hrs. y de 14 a 18 horas.

EL ADMINISTRADOR DE LA 2.a ZONA.

HOY - RETAZOS

De Cretonas, Percalas, Velos de Hilo, Popelinas, Lienzos, Crepes, Brines, desde

0.20 RETAZO

Además liquidaremos: 1,000 piezas de velos egipcios, en dibujos muy bonitos, a $ 1.60 metro, y todos los demás géneros de Verano, a precios regalados

ALMACENES DE LIQUIDACIONES (S. A.) - ESTADO 135

CORTE DE APELACIONES

ESTE TRIBUNAL HABILITO PARA EL SABADO UNA NUEVA AUDIENCIA, CON EL OBJETO DE RESOLVER CAUSAS ELECTORALES

En la tarde de ayer se reunió la Corte de Apelaciones con el objeto de seguir ocupándose de las causas originadas en la exclusión e inclusión de ciudadanos en los Registros.

Se dió cuenta del gran número de recursos interpuestos hasta ahora, y que han llegado en el curso de esta semana.

Con el objeto de llevar al día el trabajo, se acordó habilitar dentro de esta semana una nueva audiencia, que se verificará mañana.

Hecho el sorteo correspondiente, correspondió reunirse a las Salas 1.a, 3.a y 4.a.

EL SERVICIO DE AUTOBUSES

En nuestra edición de ayer informamos a nuestros lectores que la Dirección del Tránsito, tenía elaborado un reglamento para el servicio de autobuses, el ual vendría a remediar todos los males de que adolece el servicio actual. Pero, a pesar de estar terminado hace ya algún tiempo, no ha recibido todavía la aprobación de la Municipalidad, razón por la cual no se le ha puesto en práctica. Mientras tanto, cada día se nota más la urgente necesidad de aprobar este reglamento.

Un diario de la tarde, en su edición de ayer, se queja de que la Municipalidad, quiera limitar el número de autobuses en cada recorrido.

Según se nos informó, en la Dirección del Tránsito, la Municipalidad no limitará el número de autobuses, pero evitará, en beneficio del público, que se produzcan congestiones en algunos recorridos y falta de autobuses en otros.

El reglamento, que en breve se aprobará, faculta la dirección para distribuir en las diferentes líneas a los autobuses que quieran establecerse, atendiendo para hacer esta distribución, a las necesidades de cada una de las líneas.

Está demás decir que los dueños de autobuses, prefieren las líneas que cuentan con buena pavimentación, como Alameda, San Diego, etc., y se desentienden de las otras que no tienen esta comodidad.

Con la acertada medida de la distribución tendremos buen servicio en todas las líneas, que, como decimos, más arriba, redundará en beneficio del público.

La Dirección retirará el permiso al autobús que sorprenda haciendo un recorrido para el cual no estaba facultado.

CIGARRILLOS
La Vencedora
HABANOS SELECCIONADOS 80 cts. CAJETILLA

RASGO GENEROSO DE UNA ARTISTA

LA SEÑORITA LORRAINE VISITA LA CASA DE HUERFANOS

LA SEÑORITA LORRAINE, EN EL BANDO DE PIEDAD

En la tarde de ayer, la popular artista cinematográfica, de paso entre nosotros, señorita Luisa Lorraine, por insinuación del Bando de Piedad de Chile, practicó una hermosa visita de caridad a la Casa de Huérfanos en Providencia.

A las 4 y media se reunían en la secretaría del Bando, la señorita Lorraine y su secretaria, el presidente de la institución, señor Meléndez, y una comisión de socios, los cuales se trasladaron en auto a la Casa Central, de los Huérfanos, donde fueron recibidos por la Madre Superiora y demás religiosas del establecimiento. La distinguida artista norteamericana visitó detenidamente la Casa, imponiéndose de todas sus importantes secciones. En la "Sala del Pesebre, donde se mantiene a centenares de guaguas, la señorita Lorraine se impresinó profundamente y manifestó a los allí reunidos de que ella deseaba exteriorizar su cariño por los niños chilenos obsequiando algunos cajones de galletas y golosinas para que el Bando los repartiera el Domingo próximo en algunos establecimientos de beneficencia. La estrella cinematográfica pasó luego a visitar el teatro y biógrafo de la Casa donde los huerfanitos en muchas ocasiones le han visto actuando en la pantalla.

Antes de retirarse de la Casa de Huérfanos, la señorita Lorraine manifestó al Bando de Piedad sus agradecimientos por la invitación de que se le había hecho objeto, pues ella en su vida de artista jamás había sufrido una impresión más fuerte y que lograra conmoverla como en esta ocasión y consideraba un deber de artista el conocer más de cerca los infortunios y las desgracias de la vida.

Para el reparto de las galletas y golosinas obsequiadas por la señorita Lorraine, el Bando de Piedad nombró a los socios Manuel Hurtado Echeverría y Agustín Rodríguez Mora, los cuales se pondrán de acuerdo con la donante.

CENTRO FEMENINO DE ESTUDIO

Continúa abierta la matrícula para sombreros, corte, mecanografía, taquigrafía, contabilidad, y piano.

Se siguen vendiendo entradas para el concierto del Sábado 26 a las 6.30 de la tarde. Las horas de oficina son de 10 a 12 y de 5 a 7 de la tarde. Delicias 1236.

El programa es el siguiente:

I Parte

1. Piano: Marta de la Quintana.
2. Declamación: Nicanor de la Sotta.
3. Canto (soprano). Ema Flores.
4. Declamación: Gabrielita Ferrada.
5. Tonadillas: Marujita López.

II Parte

1. Piano: Marta de la Quintana.
2. Canto (duo barítono y tenor): Francisco Mozó y Eduardo Mercier.
3. Declamación: Nicanor de la Sotta
4. Danzas clásicas: Marujita López.
5. Canto (barítono): Francisco Fuente P.
6. Humorismo: Pepe Rojas.

Los artistas como se vé son muy conocidos y simpáticos para el público, por eso no es raro que este concierto sea esperado con entusiasmo por el público culto y laborioso, que necesita contrarrestar con el arte la rudeza de la vida cuotidiana.

Acompañará al piano la señora Amelia Palma.

Hoy de 7.30 a 9.30 asistencia y clases de inyecciones del Dr. Gutiérrez, de 11 a 12, la del Dr. Romero.

Mañana de 7.30 a 8.30 asistencia a las madres, del Dr. Romero. De 11 a 12 clase de inyecciones de la Dra. Juana Díaz Muñoz.

CONSEJO DE OBRAS PUBLICAS

AYER SE OCUPO DE LA CALIFICACION DEL PERSONAL

En la Sala del Consejo de Obras Públicas se reunieron ayer los inspectores generales con el objeto de proceder a la calificación del personal, que determina el reglamento respectivo.

Toda la reunión fué destinada a este objeto.

CULTO

CIRCULAR SOBRE EL REZO DEL TRISAGIO

Ente las prácticas de piedad de nuestros mayores era en Chile una de las más generales y queridas la recitación del trisagio.

Dedicado a honrar a la Santísima Trinidad, se rezaba casi todos los días festivos en los hogares y siempre en las casas de campo, cuando por la distancia u otro motivo no se podía asistir a misa el día de precepto. Igualmente se le recitaba los días festivos en las iglesias y capillas públicas, de ordinario acompañado con música y cantos religiosos.

La tierna y general devoción que a esta plegaria se profesaba en Chile, movió al Arzobispo de Santiago a impetrar de Roma la gracia, que obtuvo, de poder recitarla en lengua vulgar con Nuestro Amo manifiesto.

En muchas familias y no pocos templos se conserva todavía la costumbre de rezar el trisagio; pero en la mayor parte se ha olvidado o sustituído por otras preces.

Vivamente deseamos mantener y restablecer esta antigua piadosa práctica: al efecto, pedimos con instancia a las familias cristianas que de nuevo vuelvan a rezar el santo trisagio; a los conventos, monasterios y casas religiosas que lo reciten, a lo menos, una vez por semana; a los párrocos y rectores de iglesias que lo recen con el pueblo todos los días de fiesta y, si les es posible, lo acompañen con música y cantos religiosos, cuidando, empero, de no tornar pesada para los fieles la distribución y dejando libre la hora de la misa.

Muchas gracias daremos a Dios Nuestro Señor si alcanzamos a ver difundida como en lo antiguo esta consoladora y hermosísima plegaria. —**Crescente**, Arzobispo de Santiago— **Manuel Larraín V.**, pro-secretario".

JUBILEO CIRCULANTE.— Estampa

Santos:

La conversión de San Pablo apóstol. Ananías y Morino.

Misas:

Catedral: 7.30, 9.15 y 10.
Sagrario: 9.30, 10.15 y 11.
Basílica de la Merced, San Agustín, Santo Domingo, San Francisco, Niño Jesus de Praga y Gratitud Nacional, de 6 a 9.
San Ignacio: 5 a 8.30.
Las Agustinas: 7.30, 8.30 y 9.30.
Santa Ana: 6.30 y 9.30.
Visitación: 6 y 8.30.
San Saturnino: 7 y 9.
Preciosa Sangre: 6.30 y 8.30.
Salvador: 7 a 10.
San Pedro: 6.30, 8.30 y 9.
San Alfonso: 5.30, 6 y 8
San Lázaro, 7.30 y 9.
Santísimo Sacramento: 6 a 10.
Monjas del Carmen Bajo: 7.
La Estampa: 7.30 y 8.30.
Santa Filomena: 8.30 y 9.
Recoleta Franciscana: 5 a 9.

Sacramentinas: 6.30 y 7.30
Capilla de Animas: 8, 9 y 9.30.
Santuario San Antonio, 7. (Carmen esquina de Pedro Lagos).
Parroquia de Nuestro Señor de Andacollo: 8 y 9.
San Francisco Solano: 6 y 8.
Seminario: 5.30 y 7.30.
Nuestra Señora del Pilar: 6 y 7.
Monjas Rosas: 7.
Buen Pastor, Av. Matta: 6.30 y 8.30.
San Vicente: 6 y 7.

EJERCITO Y ARMADA

EL REGLAMENTO DE DOTACION DE PAZ

HA SIDO DICTADO POR EL MINISTRO DE LA GUERRA DON ALFREDO EWING

Acaba de ser firmado por el Ministro de la Guerra, Comandante Ewing, el reglamento de Dotación de Paz del Ejército, que viene a llenar una necesidad largamente sentida en nuestras instituciones armadas.

En efecto, interrogado ayer un oficial de alta graduación, sobre la importancia del Reglamento en cuestión, nos hizo saber que este reglamento estaba redactado desde 1920.

El reglamento de dotación de paz, debe encuadrarse dentro de la ley que fija anualmente las fuerzas de mar y tierra, agregó nuestro entrevistado, y su aprobación significa eliminar de una vez por todas con las solicitudes que día a día llegaban al Ministerio pidiendo autorización para llenar plazas. Estas autorizaciones podían concederse solamente en virtud de orden Ministerial, de acuerdo con un decreto que prohibía llenar las vacantes que no estuvieran de acuerdo con las disposiciones legales que disminuyeron el número de plazas de dicha institución armada.

El retiro del General Iturriaga

Como se ha dado a conocer, con motivo del retiro del ejército del general don Marcos Iturriaga, que abandonó las filas después de servir durante 42 años a las instituciones armadas, el Ministro de la Guerra, comandante Ewing, le dirigió una encomiástica nota, agradeciéndole sus actuaciones de militar y de jefe.

El general Iturriaga con este motivo ha contestado al Ministro de la Guerra, por medio de la siguiente comunicación:

"Valparaíso, 23 de Enero de 1924. —Señor Ministro:

Aviso a vuestra señoría, recibo de la nota que el Supremo Gobierno ha tenido a bien enviarme con motivo de mi retiro del Ejército. Ella será la herencia más preciosa que dejaré a mis hijos y un título de legítima satisfacción que endulzará mi alejamiento del servicio activo de la institución que me es tan querida.

Con el más profundo agradecimiento al señor Ministro por el recuerdo afectuoso que ha tenido a bien hacer del tiempo en que colaboramos juntos en el Estado Mayor General, me es grato saludarlo muy atentamente.— General **Marco Iturriaga**".

EL FALLECIMIENTO DE DON MIGUEL MOSCOSO

SUS FUNERALES SE EFECTUARAN A LAS 10 DE LA MAÑANA DE HOY, PARTIENDO EL CORTEJO DESDE EL CIRCULO DE OFICIALES RETIRADOS

Como informamos ayer, el Miércoles, a las 3 de la tarde, dejó de existir en esta ciudad el mayor en retiro don Miguel Moscoso.

Damos a continuación algunos datos biográficos del distinguido militar, cuya vida acaba de extinguirse:

El señor Moscoso Bustos nació en Rafael, departamento de Coelemu, el 29 de Setiembre de 1839, y a los veinte años ingresó al ejército, recibiendo su bautismo de fuego en la batalla de Cerro Grande, el 29 de Abril de 1859, de la cual era el único sobreviviente.

Le tocó actuar en el combate de Calderilla, en 1866 y en la pacificación de la araucanía, hasta que la guerra de 1879 lo encontró como capitán de artillería de marina en las primeras filas, desembarcando en Antofagasta en Febrero de ese mismo año, a las órdenes del coronel don Emilio Sotomayor.

Desempeñó comisiones de importancia y de responsabilidad, combatiendo heróicamente en Pisagua, Dolores, Tarapacá; hecho este último donde mereciera especial recomendación del general don Erasmo Escala, por su actuación sobresaliente.

En 1884 hizo la expedición a Arequipa.

Retirado del ejército, fué durante varios años, comandante de la policía de Talca, puesto que desempeñaba en 1891; y debido a su moderación y energía, libró a la ciudad de sucesos dolorosos, por lo que la sociedad le hizo un valioso obsequio.

Radicado después en Santiago, perteneció al Círculo de Oficiales Retirados desde su fundación, cuya institución lo honró con el título de socio honorario, por sus muchos merecimientos.

HOY SE EFECTUARAN SUS FUNERALES

Los funerales tendrán lugar hoy, a las 10 A. M., partiendo el cortejo desde los altos del Portal Mac. Clure, en donde sus restos fueron velados por sus antiguos camaradas.

El directorio del círculo invita a todos los señores socios para acompañar en corporación los restos de este benemérito soldado.

Niños hermosos, inteligentes, sanos, robustos y alegres, son todos los que toman

YODARSIL

CALEFACCION CENTRAL

POR AGUA CALIENTE Y VAPOR EN SISTEMA ALTA Y BAJA PRESION. CALEFACCION A GAS

INSTALACIONES

— DE —

Lavanderías
Secadores para Industria
Agua Caliente.
Ventilación, etc., etc.

TRABAJOS GARANTIDOS

CONSULTE A LOS INGENIEROS ESPECIALISTAS:

DIAZ Hnos.

Ingenieros en Sanitación, Calefacción y Ventilación.

Santiago Concepción Talcahuano
ESTADO 121 A. PINTO 633 COLON 899

OCASION

Automóvil CHANDLER, perfecto estado, vendo. Tratar:

SANTO DOMINGO 979

$ 325,000

Vendemos propiedad recién construida, materiales primer orden, arrendatarios extranjeros, cinco casas independientes. Produce $ 31,800 por trimestre anticipado. Barrio Vicuña Mackenna, a tres cuadras de Plaza Italia.

GUZMAN, SILVA & Cía.

HUERFANOS 1243

EXCURSIONISMO

DE SANTIAGO A NORTE AMERICA A PIE

ESTE RECORRIDO LO REALIZARA EL JOVEN RAMON B. VALCARSEL

SEÑOR RAMON B. VALCARSEL, realizará el recorrido

Ayer recibimos la visita de un joven y animoso deportista, que se propone hacer el viaje a pie de Santiago a Estados Unidos, pasando por Bolivia, Perú, Colombia, Panamá, Centro-Americana, México y Estados Unidos.

—¿Cuál es su nombre?— comenzamos preguntándole.

—Ramón B. Valcarsel,— nos contesta— nacido en esta capital y de 20 años de edad. Soy un aficionado entusiasta a los viajes y como no dispongo de los medios que poseen la mayoría de los mortales, imito al precursor del excursionismo a pie, el Caballero de la Tocnayé, famoso aficionado francés que allá por los años 1788 inició el gusto por las correrías y las propagó publicando sus impresiones, lo que dió gran auje a esta sana distracción.

Ya he efectuado un viaje a pie desde Los Andes a Buenos Aires, el 5 de Diciembre del año 1922, pudiendo en esa ocasión, probar mis aptitudes y resistencia para esta clase de jornadas.

Salgo— continúa el joven Valcarsel— de esta capital, mañana con rumbo a Bolivia para de ahí continuar mi recorrido. Voy premunido de todos los certificados necesarios en estos casos y en cada ciudad que visite, dejaré muy en alto el nombre de la Patria y daré a conocer sus principales actividades, termina diciéndonos nuestro entrevistado.

Se despide entusiasta y resuelto, convencido del éxito que coronará sus esfuerzos, en tal forma optimista, que no podemos menos de desearle completa felicidad en su viaje y un pronto arribo al país.

CUERPO EXPLORADORES PILOTO PARDO.— Cita a junta general para hoy a las 8.30 P. M., en su secretaría, Santos Dumont 1043.

CENTRO DEPORTIVO LOS PIRINEOS.— La junta general anunciada para hoy, ha sido suspendida para el Miércoles próximo.

—Continúan abiertas las inscripciones para el paseo familiar campestre. Hasta ahora se han adherido numerosos socios y sus familias.

CUERPO DE EXPLORADORES CAUPOLICAN.— Cita a junta general, a las 9 P. M., en primera convocatoria, y a las 9.30 P. M., en segunda

FOOTBALL

Asociación de Foot-Ball de Santiago

Acuerdos:

Multar con $ 10 al Unión Chilena por no haber informado sobre el resultado de sus partidas con los clubs Brigada Central y Liverpool.

De acuerdo con el art. 76 de los reglamentos, suspender del derecho de actuar en una partida oficial al jugador del Unión Chilena, Adolfo Rodríguez, por haber faltado al respeto al árbitro en el lance que jugara este club con el Brigada Central I.

Amonestar al Defensor de Chile por la censurable conducta que asumieran sus socios-espectadores durante el desarrollo del partido con el Internado I.

En virtud de lo dispuesto en el art. 94, ceder los puntos del encuentro 5 de Abril I versus Unión Chilena I al primero de los nombrados por haber incluído en su elenco este último, a un jugador extraño a los registros de la Asociación.

Dejar para comienzos de la próxima temporada, los lances pendientes por motivos de empate.

Celebrar el 31 del presente la sesión ordinaria de Consejo, en cuya oportunidad corresponde dar cuenta de la marcha de la institución durante el período recientemente terminado y designar al Directorio que habrá de regir sus destinos en la temporada 1924.

LIGA DE FOOT-BALL DE SANTIAGO.— Acuerdos de la última sesión de Directorio:

Dar de plazo a los clubs que tienen cuentas pendientes con la Liga, hasta el 2 de Febrero, siendo atendidos por el secretario, en Delicias 112. (tercer piso).

Convocar al Consejo para la sesión de clausura, el Viernes 1.o de Febrero.

Efectuar la repartición de premios de la temporada de 1923, el 9 de Febrero, en una velada literaria que será anunciada oportunamente.

Autorizar a la mesa directiva para iniciar trabajos preparatorios para la presente temporada a iniciarse.

Nombrar al señor Arturo Lira, como tesorero interino, mientras dura la ausencia del titular don Alfredo Guzmán.

Merecida manifestación

Con especial interés ha sido recibida la noticia de la manifestación que se le hará el Domingo próximo en la noche al doctor Davanzo, prestigioso médico de la colonia italiana, que por sus bondades y desinteresada labor en favor de los miembros del Audax Club Sportivo Italiano se ha hecho acreedor a esta distinción.

La reunión aludida, que consistirá en un gran banquete donde se le hará entrega de una placa de oro, se verificará a las 9 P. M. en el salón magno de la secretaría del Audax Italiano, San Isidro 92, le será ofrecida por el directorio y miembros del Club.

En esta oportunidad recibirán también los estímulos algunos socios que han obtenido durante la pasada temporada, en pruebas deportivas y actos sociales.

En suma, una manifestación que bien se merecen el distinguido facultativo italiano y los entusiastas socios.

Las adhesiones para el banquete se recibirán todas las noches hasta el Sábado inclusive, en la secretaría y durante el día en la Sombrerería La Victoria, Puente 689.

CICLISMO

LA UNION DEPORTIVA DEPARTAMENTAL DE VALPARAISO

LA UNION CICLISTA DE CHILE Y LA FUNDACION DE ESTA ENTIDAD

El día 22 del presente se reunió en la Intendencia de Valparaíso un núcleo de representantes deportistas citados por el Vice-Presidente de la Comisión Nacional de Educación Física, para construir el comité provisorio de la Unión Deportiva Departamental de Valparaíso.

Este hecho en sí mismo no tiene nada de particular, pues se ajusta a un Decreto del Gobierno que se refiere a la organización de los deportes en Chile, pero no podemos dejar pasar sin rectificación algunos conceptos que aparecen emitidos por el señor Vice-Presidente de la Comisión Nacional de Educación Física y por el Presidente de la Unión Ciclista de Valparaíso.

"En la relación que hace un diario de ésta de la renuncia del día 22, el señor Adolfo Rincon, Presidente de la Unión Ciclista de Valparaíso, manifiesta que en la capital existe la Unión Ciclista de Chile, pero que según lo rezan sus Estatutos y la personalidad jurídica, su acción se circunscribe solamente al Departamento de Santiago y que por este hecho las instituciones similares de provincias no han podido ser reconocidas.

El Sr. Fernández Peña interrumpe al Sr. Rincon, para manifestarle que precisamente por este motivo la Unión Ciclista de Chile no había sido reconocida ante la Confederación Chilena de Deportes, insinuando al señor delegado de la Unión de Valparaíso a que se afiliara cuanto antes".

En la relación que anotamos, aparecen contradicciones tan manifiestas, que no las queremos atribuir al Vice-Persidente de la Comisión Nacional de Educación Física, quien tiene perfecto conocimiento de las actuaciones del mes de Diciembre y del por qué la Unión Ciclista de Chile no concurrió al llamado que le hizo la Comisión Nacional de Educación Física, con fecha 11 de ese mes para constituír el Directorio provisorio de la Confederación Chilena de Deportes. Haremos memoria.

En el mes de Junio del año ppdo., por Decreto Supremo se autorizó a la Federación Sportiva Nacional, para denominarse Confederación Chilena de Deportes, continuadora de la F. S. N., y única representante de los deportes en el país, aprobándose al mismo tiempo sus nuevos Estatutos.

Posteriormente y cuando nadie lo esperaba la Comisión Nacional de Educación Física, recabó la firma de otro decreto en que se autorizaba la formación de una nueva Confederación Chilena de Deportes, también como única representante.

Esta duplicidad de dirigentes, (que aún subsiste), la primera la guardadora de la Historia del Deporte Nacional y la otra de reciente fundación, fué lo que influyó para que la "Unión Ciclista de Chile" única dirigente de este deporte en el país, reconocida como tal por Decretos Supremos de 15 de Junio de 1909 y aceptada su reforma de Estatutos en 25 de Enero de 1917, cuyo artículo 2.o dice: La residencia de la Unión Ciclista de Chile, es Santiago de Chile y su duración es indefinida y el artículo 30: Los clubs ciclistas que residan en provincias y pidan su afiliación a la Unión, tendrán derecho, etc., y reconocida también como única dirigente del ciclismo por las instituciones similares extranjeras y finalmente fundadora de la Confederación Suramericana de Ciclismo, continuará afiliada a la antigua dirigente, pues consideraba una verdadera anomalía la existencia de dos Entidades Jefes con el mismo nombre.

El decreto firmado el 31 de Diciembre, concediendo cambio de nombre a la nueva Confederación Chilena de Deportes, que pasó a llamarse Nacional de Deportes, nos dió la razón en uno de nuestros puntos de vista, la continuadora de la ex-Federación Sportiva Nacional, seguía llamándose legítimamente Confederación Chilena de Deportes.

El señor Vice-Presidente de la C. N. de E. F., dice que la Unión Ciclista de Chile no fué reconocida ante la Confederación **Nacional** de Deportes, no Chilena como se expresa en la publicación, por que era únicamente Unión Ciclista de Santiago; pues todo lo contrario dice la invitación que nos hizo la C. N. de E. F., y el decreto de fecha 11 de Diciembre ppdo., en el que figuramos en cuarto lugar entre las instituciones jefes reconocidas por el Gobierno y por la Comisión Nacional de Educación Física, con todos los derechos para tomar parte en la formación de la Confederación Chilena de Deportes.

Es verdaderamente de lamentar que en esta forma se traten de desvirtuar hechos concretos con el objeto según parece de aumentar el alejamiento de algunas ramas que voluntariamente han permanecido separadas a pesar de la buena voluntad de la Unión que en todo momento ha tratado de unificar este deporte, y de ello pueden dar fe las reiteradas comunicaciones cambiadas entre la Unión de Valparaíso y esta Dirigente, y es por eso que nos extrañan mucho también las palabras pronunciadas por el señor Rincon que creemos no es el pensar unánime de los ciclistas de Valparaíso.—(Firmado). **Alberto Davidson**, Presidente de la Unión Ciclista de Chile.

CLUB CICLISTA CONDOR.—Cita a junta general para hoy a las 9 P. M., en el local de costumbre, Huérfanos 1062.

NATIONAL SPORTING CLUB.— Cita a junta general para hoy, a las 9.30 P. M., en San Diego 224, con el objeto de elegir el nuevo directorio.

"Los Sports"

Hoy será entregado a la circulación, a la hora de costumbre, el número 46 de este semanario nacional, con abundante material de lectura e informaciones nacionales y extranjeras y numerosas fotografías de todas las actualidades deportivas de Santiago y provincias. El sumario es el siguiente:

Vicentini al volver a su hogar regalonea con un sobrino . . . (Gran portada); Desafíos de aficionados; Un match de criquet en Viña del Mar; Se fué Zawadzki; Filiberto Mery, nuevamente campeón peso gallo de Chile; Por los rings americanos; La estada de Luis Vicentini en Nueva York, Sus primeros matchs, ¿Ha caído en las garras de Tex Rickard? Necesidad de que se ponga en manos de un manager norteamericano. ¿Tendremos la satisfacción de leer algún día: "Luis Vicentini, de Chile, nuevo campeón del mundo?"; Correspondencia de Eugenio Bordeu de la Maza, especial para "Los Sports"; Quintín Romero en París; Institución activa; La Asociación de Arbitros de Chile; Una pelea de El Tani en Iquique; La concurrencia de girls y boy-scouts en Iquique; Las cinco horas ciclistas en el velódromo del Barcelona (Página central con numerosas fotografías); Movimiento boxeril; De San Fernando; A Buenos Aires a pie: La Asociación de Boy Scouts de Chile; Correspondencia de Concepción; Suárez venció por K. O. a Cipry; El encuentro de Suárez con Duque Rodríguez debe realizarse; El gran campeonato de natación en Valparaíso; Los deportes en Temuco; Ciclista ferroviario; Desafío; De Talcahuano: Torneo atlético en Linares; Nuestros dirigentes: Senador don Héctor Arancibia Laso, miembro de la Comisión Nacional de Educación Física y entusiasta cultor del box. (Apunte del natural, de Alvarez).

WASHINGTON
$1.60
CIGARETTES
FINEST
VIRGINIA

Liga Nacional de Foot-Ball

Los jugadores seleccionados de esta Liga, que representaron a esta corporación en los inter-Ligas y entreciudades, el Domingo último, deberán reunirse mañana Sábado, a las 4 P. M., en este diario, para tomarse una fotografía.

—A los delegados de los Clubs Pensylvania y Camilo Marticorena, se les cita encarecidamente a la misma hora y local, para un asunto urgente que tiene relación con su institución.

NATACION

ELIMINATORIA LOCAL DE LOS 300 METRO

LAS PROXIMAS REUNIONES EN LA PISCINA DEL ESTA POLICIAL, ORGANIZADAS POR LA ASOCIACION DE NATACION Y WATER POLO DE CHILE

La Asociación de Natación y Water Polo de Chile, siguiendo su calendario anual, organiza dos reuniones para los efectos de clasificar el campeón de Chile en los 300 metros estilo libre.

El Miércoles 30 verificará simultáneamente en esta capital y en Valparaíso una eliminatoria a fin de que ambas ciudades designen sus campeones que han de representarla el día que se defina el campeonato Chile y que será el 3 de Febrero en Santiago.

LA ELIMINATORIA LOCAL

Se verificará a las 7 P. M., del 30, controlándolo el siguiente comité:

Arbitro general, señor Alberto Parodi.

Juez de partida, señor Carlos Jofré.

Jueces de llegada, señores Oscar Honorato, Jorge Vial y Mario Muñoz.

Cronometradores, señores Alfredo Betteley, G. Katzbach y R. de la Maza.

Hemos tenido conocimiento que en esta oportunidad la compete. la será reñida, por cuanto harán acto de presencia cultores especialistas en los 300 metros de los diferentes clubs de esta capital.

EL TORNEO DEL 3 DE FEBRERO

Para esta fecha se ha confeccionado un lucido programa que estamos ciertos atraerá una enorme concurrencia al Estadio Policial.

El orden oficial de las pr será el siguiente:

35 metros para niños has años.— Inscripción: $ 0.40; pre medalla de plata.

Estafeta 4x50. — Entre equ del Club Náutico Quinta Norm Club Gimnástico Alemán de Sa go.

50 metros, handicap.— Esti bre para socios del Club Gimn Alemán; premios: medalla de p al primero y de cobre al seg do.

100 metros. — Estilo libre, todo competidor; inscripción premios: los mismos que la pru ba anterior.

Match de water polo.— Equ de los clubs Gimnásticos Al y Quinta Normal.

Arbitro, señor Spencer Le Ma

25 metros para señoritas.— E lo libre; premio, objeto de arte nado por la Prefectura de Po y medalla de plata.

300 metros.— Estilo libre. Ca peonato de Chile. — Inscripc $ 5; premios: medalla de oro primero; de plata al segundo y cobre al tercero.

LAS INSCRIPCIONES

Las inscripciones para la eli natoria del 30 y la reunión del de Febrero, las recibe el señor berto Parodi, representante de la rigente, en su oficina de la Ca Gath y Chaves, quien dará a los teresados todos los pormenores caso.

CITACIONES

Centro Deportivo J. Manuel Garín, C. Yunga.— Cita para hoy a las 9 P. M., en el local de costumbre.

Tabla: Elección de algunos directores.

Capitán Scott Infantil F. C.— Junta general para hoy a las 9 P. M., en el Teatro Condell.

Teniente Godoy Infantil F. C. — Junta general para hoy a las 8.30 P. M., en Crédito 421.

Miraflores F. C.— Junta general, para hoy a las 8.30 P. M., en Crédito 488.

Tabla: Renuncia del Presidente; nombramiento de reformas de reglamento y comisión de beneficio.

Centro Deportivo Flamengo.—Cita a junta general para mañana a la 9 P. M., en "El Diario Ilustrado".

Sportivo Lincoyán F. C.— Directorio para hoy, a las 8 P. M., e Chacabuco 27.

Club Deportivo Río de Janeiro.— Junta general para el próximo Domingo, a las 10 1|2 A. M., en el cal de costumbre.

Enfermos del estómago, recurren al
ELIXIR REDUCTOR
y la mejoría es segura.

USE Ud.
CYCOL
EL MAS EFICIENTE, EL MAS ECONOMICO DE LOS DENTIFRICOS.

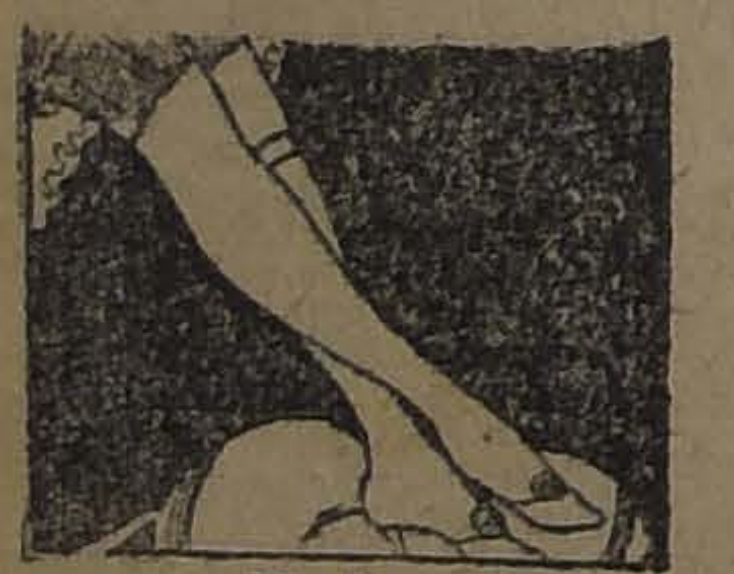

ALGUNOS PRECIOS DE GRAN OCASION
Réclames Ventajosísimas en los Departamentos
Bonetería Señoras, 3.er piso; Confección Hombres, Sastrería Medida y Vajijería, 2.o piso; Camisería, 1.er piso; y Comestibles, en el Subterráneo.
APROVECHE NUESTRAS OFERTAS EXTRAORDINARIAS

EN BONETERIA SEÑORAS:
Medias
MEDIAS de hilo negras, lisas, tipo muselina, con pie y talón reforzado, el par
$ 5.50
MEDIAS de algodón mercerizado, lisas, en negro y diversos colores, el par
$ 5.60
MEDIAS de hilo, blancas, lisas, calidad muy durable, el par
$ 7.50
MEDIAS de seda, lisas, diversas calidades y colores, el par
$ 7.95
MEDIAS, toda de seda, negras, diversas calidades, muy finas, a
$ 16.50
MEDIAS de seda, con cuchilla calada, en todos los colores, el par
$ 21.50
Varios
CALZONES en jersey de algodón, con elástico en la cintura y piernas, y nudos de cinta de seda, a
$ 7.90
CALZONES en jersey de hilo, diversos colores, a
$ 14.50
BOLEROS en punto tricot de seda escotados, sin mangas, a
$ 15.90

ADEMAS ofrecemos: Ropa interior en jersey de seda, a precios de oportunidad.

EN CONFECCION HOMBRES
TRAJES COMPLETOS para caballeros, esmeradamente confeccionados en casimires ingleses de selecta fantasía, gran variedad de modelos de última creación, desde
$ 139.00
VESTON y pantalón de la más fina franela blanca decatizada, artículo especial para la playa, desde
$ 145.00
CAZADORA y pantalón de gabardina de algodón, modelo especial para turistas, artículo muy práctico, a
$ 95.00
CAZADORA y Breech de la mejor calidad en kaki inglés, modelo muy práctico para campo, a
$ 79.00
CALECOS blancos de puro hilo artículo de calidad especial, a
$ 9.90
GUARDA-POLVOS en brin de hilo de Holanda, color crudo, modelo amplio, especial para viaje, a
$ 19.90
CAPAS de piel blanca, con cuello y bocamanbas azul, modelo cruzado, especial para chauffeurs (saldo), a
$ 39.50

EN LIBRERIA:
BLOCKS Gath y Chaves, papel extra, a
$ 1.50
BLOCKS finos, carta, a
$ 2.25
SOBRES en blanco tamaño carta el ciento
$ 1.40
SOBRES de color, comercial, el ciento
$ 1.40
CAJAS esquelas de fantasía, c|u.
$ 2.10
CUADERNOS cuadriculados (cartoné), c|u.
$ 2.50
CUADERNOS cuadriculados de 50 hojas, c|u.
$ 0.40
BLOCKS facturas, c|u.
$ 1.60
PAPEL oficio, el cuadernillo, a
$ 0.35
PAPEL carbónico, el paquete, a
$ 3.20
LIBROS de Contabilidad: Mayor, Caja y Diario, c|u.
$ 3.90
LIBROS venta, para viajeros y plaza, c|u.
$ 8.50
LIBROS con índice, a
$ 2.90
LAPICES rojos, redondos y exagonales, mina gruesa, c|u.
$ 0.40
LAPICES azul exagonal, mina gruesa, c|u.
$ 0.50
LAPICES azul redondo, mina gruesa, c|u.
$ 0.40
LAPICES Faber, especial para cuero, a
$ 0.50
LAPICES Faber, anilina, c|u.
$ 0.40
TINTEROS de fantasía, dos depósitos, c|u.
$ 40.00
IMPRENTAS de goma, desde
$ 5.00
CAJAS de clips, broches y ganchos, la caja, desde
$ 0.95
MAQUINAS para coser papeles, desde
$ 15.00
GOMA para borrar, lapiz y tinta, desde
$ 0.20
FRASCOS de aceite para Oleo, c|u.
$ 0.70
GOMA de borrar lapiz Ruby y Esmeralda, a
$ 0.40
CAJAS de lacre, importado, la caja
$ 2.90
TINTA para dibujo, en colores, frasco
$ 1.20
TINTA para escribir Blue Black, frasco
$ 0.95
GOMA para pegar con pincel, el frasco
$ 1.95

EN SASTRERIA MEDIDA:
GRAN réclame de casimires ingleses
A $ 24.50 el metro
Gustos de fantasía, importados directamente por nuestra Casa.
EN EXPOSICION EN NUESTRAS VIDRIERAS

EN CAMISERIA:
CAMISAS de color, puños dobles, con un cuello, artículo muy especial, a
$ 13.50
CAMISAS blancas (interesante saldo), en céfiro de color, artículo fino, a
$ 17.90
CALZONCILLOS género blanco, con cintura de oxford, cortos, a
$ 6.95
CALZONCILLOS de céfiro color unido cortos, a
$ 8.90
CALZONCILLOS de asargado especial, cortos, a
$ 8.70
CALZONCILLOS de céfiro fino, listado, cortos, a
$ 10.90
CALZONCILLOS de hilo, blancos, cortos, clase superior, a
$ 16.90
CALZONCILLOS largo (saldo), en céfiro y oxford, calidad muy durable, a
$ 12.90

GATH & CHAVES, LTD.

CONCURSO
DE OPINIONES
Si quiere usted ganarse un buen premio en dinero, sin desembolsar ni un solo centavo, pida las "Bases del Concurso" y el folleto de los "1 DOCUMENTOS" en cualquiera de nuestras oficinas, SON ABSOLUTAMENTE GRATIS
Podrán tomar parte todas las personas que sepan leer y escribir.
Las opiniones que se envíen se clasificarán en tres grupos, a fin de que todas tengan las mismas probabilidades de ganarse un premio
AUNQUE SEA POR CURIOSIDAD PIDA LAS BASES
Estamos seguros que al conocerlas, se entusiasmará y enviará también su "OPINION".
EL CONCURSO SE CERRARA EL 1.o DE MARZO
"La Poderosa"
TEATINOS 333
B. FERRAN.

SE GRATIFICARA
ESPLENDIDAMENTE
a quien entregue reloj · pu señora perdido entre los Te Setiembre a Brasil
H. S. W.
BANDERA 333

HERNIAS
Bragueros elásticos, fajas con pelotas neumáticas Piernas y bra artificiales. Aparatos ortopédicos muletas.
ARMANDO CHAPUIS
A. Prat 346. — Casilla 409.
UNICO ESPECIALISTA EN CHILE

Cigarrillos
"SELECTO"
con tabaco especial
$ 0.60 PQTE.

BUENA
OPORTUNIDAD
Para entretenerse en las noches Indíquenos el nombre de uno de los juegos que ha publicado "La Nación" en sus ediciones dominicales y envíenos sesenta centavos y Ud. lo obtendrá elegantemente impreso en cartulina.

INDUSTRIA Y COMERCIO

CAMBIO

BANCARIO .. .. $ 41.10

COMERCIAL 41.20

Equivalencias del cambio bancario:

1 dólar vale	$ 9.84 1|4
1 franco	0.44
1 lira	0.42 1|2
1 peseta	1.23 3|4
1 Nac. Arg.	3.20 3|4

PREMIO DEL ORO:
214.50 o|o

Un peso papel vale 5 27|32 peniques

VALOR DE LA £ EN DOLARES

Banco Anglo Sud-Americano 4.22⅜

Banco de Chile.. .. .. .. 4.17⅝

COTIZACIONES DE METALES

Cablegrama sobre cotizaciones de metales correspondiente al día de ayer:

Estaño: £ 251.10.0 al contado, y 252.17.6 a plazo. Bajó: £ 2.10.0 al contado, y 2.7.6 a plazo.

Cobre Standard: £ 62.10.0 al contado, y 63.7.6 a plazo. Subió: £ 0.7.6 al contado, y 0.10.0 a plazo.

Plata d 33 3|4. Bajó 1|8.

BOLSA DE COMERCIO

Movimiento

Mucho movimiento, igual al de los últimos días, se observó en el mercado de valores durante el desarrollo de ambas ruedas de ayer.

Las adjudicaciones de bonos, fueron bien escasas y de valor poco considerable.

Muchas e importantes fueron las transacciones de papeles mineros, especialmente de Salvador, Huanuni, Carolina y Chacaltaya. También se transaron diversos lotes de Martas, Lebu, Santo Cristo, Potasa, Totoral, Caylloma, Oploca, Araca, Oruro y Monte Blanco.

Las negociaciones restantes correspondieron a aupalicán, del cual se operaron numerosísimas partidas, Laboratorio Chile, Banco de Chile, y letras en libras esterlinas.

El mercado estuvo firme para la mayor parte de los papeles, habiendo experimentado alzas considerables algunos títulos mineros.

FLUCTUACIONES

SUBIERON

Hipotecario 8-1, 1|8; Carolinas, 4; Caylloma, 3|4; Colquirí, 1|8; Chacaltaya, 1; Huanuni, 7; Lebu, 2; Marta, 1|8; Minera, 1|4; Monte Blanco, 1; Oruro, 1 3|4; Schwager, 1; Salvador, 1; Tocopilla, 2; Totoral, 1 3|4; Vacas, 1|2; Alfin Hallada, 1|4; Antofagasta, 1 1|2; Perfetti, 1 1|4; Tierra del Fuego, 11; Caupolicán, 1|8; Malvoa, 3|8.

BAJARON

Caja 6-1, 2; Caja 8-1, 1|8; Banco Nacional, 1|2; Araca, 5; Disputada, 1|2; Llallagua, 5; Santo Cristo, 1 1|2; Aysen, 1|4; Ref. Penco, 1.

OPERACIONES DE AYER

Primera Rueda

1500 Chacaltaya, Feb. 21, 47.
1200 Chacaltaya, Feb. 21, 48.
400 Huanuni, Feb. 7, 64 1|2.
3000 Huanuni, Feb. 21, 68.
1200 Chacaltaya, Feb. 21, 46.
500 Chacaltaya, Feb. 21, 46 1|4.
500 Huanuni, Feb. 21, 67 1|2.
500 Carolina, Feb. 21, 57.
900 Carolina, Feb. 21, 57 1|2.
100 Carolina, Feb. 21, 58.
4000 Carolina, Feb. 21, 59.
700 Chacaltaya, Feb. 21, 46 3|4.
800 Chacaltaya, Feb. 21, 46 1|2.
20000 £ Enero 29, 41.
500 Carolina, Feb. 7, 59.
7000 Caupolicán, Feb. 21, 2 3|4.
300 Chacaltaya, Feb. 7, 46 1|4.
4900 Salvador Feb. 21, 109 1|2.
4000 Martas, Feb. 21, 3 3|8.
10000 £ Enero 29, 41.
2000 Salvador, Feb. 21, 109 3|4.
1600 Lebu, Feb. 21, 56.
500 Salvador, Feb. 7, 109.
800 Salvador, Feb. 21, 110.
1000 Huanuni, Feb. 21, 66 1|2.
5000 Caja 8-1|2, P. H., 97 1|2.
23000 Caja 8-1|2, 97 1|2.
300 Cristo, Feb. 21, 11 1|2.
200 Potasa, Feb. 21, 18.
2000 Totoral, Feb. 7, 5 1|2.
2000 Hip. 8-1, 96 3|4.

Segunda Rueda

1000 Caylloma, Feb. 21, 7.
80 Bco. Chile, 221.
300 Oploca, Feb. 21, 192 1|2.
500 Bco. Nac., 97 1|2.
14000 Caja 8-1, 98.
200 Oploca, Feb. 21, 192.
8000 Caja 6-1, 89.
200 Huanuni, Feb. 21, 69.
3400 Huanuni, Feb. 21, 70.
6000 £ Enero 29, 41.
800 Huanuni, Feb. 7, 69 1|2.
100 Araca, Feb. 21, 201.
1200 Huanuni, Feb. 21. 69 1|2.
200 Huanuni, Feb. 7, 69.
3800 Caupolicán, Feb. 21, 2 3|4.
2700 Colquirí, Feb. 21, 16.
300 Malvoa, 10 3|4.
6000 Caupolicán, Feb. 7, 2 3|4.
1000 Caylloma, Feb. 7, 7 1|8.
600 Carolina, Feb. 21, 61.
300 Araca, Feb. 21, 206.
44 Laboratorio, 75.
250 Oruro, Feb. 7, 33 1|2.
2000 Caupolicán, Feb. 21, 3.
500 Monte Blanco, Feb. 7, 35.
300 Oruro, Feb. 7, 33 3|4.

PRECIOS DE COMPRADOR O VENDEDOR AL TERMINAR LAS RUEDAS

TITULO	COMPRADOR		VENDEDOR	
BONOS	Cantidad	Precio	Cantidad	Precio
Caja 8-1	......	......	6,000	98¼
Caja 8-1|2	......	......	1,000	97½
Caja 6-1	......	......	500	89
Hipotecario 8-1	......	......	10,000	96⅝
BANCOS				
Chile	......	......	15	221
Nacional	......	......	100	97½
MINERAS				
Araca, Febrero 21	......	......	100	200
Caylloma, Febrero 21	1,000	7	......	......
Caylloma, Feb. 7	......	......	1,000	7
Colquirí Feb. 21	200	15¾	200	16
Chacaltaya, Feb. 21	1,000	46¼	500	46½
Carolina, Feb. 21	300	60½	200	61
Disputada, Febrero 7	......	......	100	57
Gatico, Febrero 7	500	9	......	......
Huanuni, Febrero 24	500	70	......	......
Huanuni Feb. 7	......	......	500	69½
Lebu, Feb. 21	200	55½	200	56
Marta, Feb. 21	5,000	3⅜	......	......
Monte Blanco, Febrero 21	200	35	......	......
Elqui, Febrero 21	300	10¾	......	......
Oploca, Feb. 21	100	197	100	192½
Oruro, Febrero 21	1,000	33½	......	......
Sto. Cristo, Feb. 21	......	......	1,000	11
Salvador, Feb. 21	500	109	1000	109½
Tocopilla, Febrero 21	100	97	......	......
Totoral, Febrero 21	1,000	5	......	......
Potasa, Febrero 21	......	......	200	18
SALITRERAS				
Antofagasta, Feb. 7	1500	60½	......	......
GANADERAS				
Gente Grande, Febrero 21	500	76	......	......
PETROLIFERAS				
Caupolicán, Feb. 21	2,000	2¾	2,000	2⅞
CIERRE, A LAS 5 P. M.				
Cambio	......	41	......	41.20
Oro	......	214	......	214.50
Libras por oro	......	13.10	......	13
Araca, Feb. 21	......	......	......	199
Al fin Hallada, Feb. 21 (transac.)	......	12¾	......	......
Colquirí, Febrero 21	....	16⅓	....	....
Caylloma, Feb. 21	......	7¼	......	......
Carolina, Febrero 21	......	......	......	60
Chacaltaya, Feb. 21, transacción	......	47¼	......	......
Huanuni, Feb. 21	......	......	......	72
Lebu, Feb. 21	......	......	......	57
Llallagua, Febrero 21, (transac.)	......	510	......	......
Minera, Febrero 7	......	31½	......	......
Oploca, Feb. 21	......	......	......	192
Salvador, Febrero 21	....	109½	....	....
Santo Cristo, Febrero 21, (transac.)	......	10½	......	......
Totoral, Febrero 7	......	6¾	......	......
Antofagasta, Febrero 7, (transac.)	......	61¾	......	......
Malvoa, Febrero 21	......	10⅞	......	......

OPERACIONES EN VALPARAISO

Primera Rueda

500 Huanuni, Feb. 7, 65.
700 Huanuni, Feb. 21, 66 1|2.
1300 Huanuni, Feb. 21, 67.
700 Huanuni, Feb. 21, 67 1|2.
1400 Huanuni, Feb. 21, 68.
100 Aysen, Feb. 21, 40.
500 Chacaltaya, Feb. 21, 46.
600 Chacaltaya, Feb. 21, 46 1|2.
5500 Chacaltaya, Feb. 21, 47.
200 Schwager, Feb. 7, 31.
700 Aracas, Feb. 21, 201 1|2.
5200 Totoral, Feb. 21, 5 3|4.
1450 Carolinas, Feb. 21, 58.
200 Carolinas, Feb. 7, 59.
100 Carolinas, Feb. 21, 59.
400 Cervezas, Feb. 21, 59.
100 Disputadas, Feb. 21, 57.
100 Lebu, Feb. 7, 56.
1000 Vacas, Feb. 21, 12 1|4.
100 Cervezas, Feb. 21, 60.
700 Vacas, Feb. 7, 12 1|8.
300 Penco, Feb. 7, 34.

Segunda Rueda

1200 Cayllomas, Feb. 21, 7.
1500 Huanuni, Feb. 7, 68.
300 Oruro, Feb. 21, 34.
500 Huanuni, Feb. 21, 68 1|2.
143 Huanuni, Feb. 21, 68.
1200 Vacas, Feb. 7, 12 1|4.
500 Huanuni, Feb. 21, 69.
500 Lastenias, Feb. 7, 47.
200 Perfetti, Feb. 21, 18.
700 Perfetti, Feb. 21, 17 3|4.
1000 Oruro, Feb. 21, 35.
200 Schwager, Feb. 7, 31.
1300 Cayllomas, Feb. 21, 7 1|4.
200 Huanuni, Feb. 21, 69 1|2.
2400 Huanuni, Feb. 21, 70.
500 Fuegos, Feb. 21, 148.
2900 Vacas, Feb. 21, 12 1|2.
1700 Cayllomas, Feb. 21, 7 1|8.
300 Aysen, Feb. 21, 40.
500 Carolina, Feb. 21, 61.
100 Antofagasta, Feb. 7, 61 1|2.

CAMBIO

Primera rueda: vendedor a 41.20, y comprador a 41.00.
Segunda rueda: vendedor a 41.00, y comprador a 40.80.

ORO

Primera rueda: vendedor a 214.00, y comprador a 213.50.
Segunda rueda: Vendedor 213.80 y comprador 213.50.

LIBRAS POR ORO

Primera rueda: vendedor a 13.20, y comprador a 13.00.
Segunda rueda: vendedor a 13.10, y comprador a 13.00.

APARADORAS
PUNTILLERAS, se necesita
GALVEZ 1043

BOLSA COMERCIAL DE CHILE

Primera Rueda

300 Sto. Cristo, 11, Feb. 7.
1600 Sto. Cristo, 10 5|8 Feb. 7.
500 Sto. Cristo 10 3|4 Feb. 21.
1000 Marta, 3, contado.
500 Caylloma, 6 7|8, Feb. 7.
100 Caylloma, 6 3|4, contado.
300 Sto. Cristo, 10 1|2, Feb. 21.
100 Caylloma, 6 3|4, contado.
300 Sto. Cristo, 10 1|2, Feb. 21.
1000 Sto. Cristo, 10, Feb. 21.
500 Caylloma, 7 1|8, Feb. 7.
500 Espino, 1 1|4, Feb. 7.
1700 Caylloma, 7 1|4, Feb. 7.
4500 Espino, 1 3|8, Feb. 7.
2900 Sto. Cristo, 10 1|2, Feb. 7.
1500 Sto. Cristo, 10 3|4, Feb. 7.
6000 Marta, 3 1|8, Feb. 21.
1500 Caupolicán, 2 5|8, Feb. 21.
3000 Caylloma, 7, Feb. 7.
1000 Cacheuta, 0.40, Feb. 21.
6300 Sto. Cristo, 10, Feb. 7.
200 Sto. Cristo, 10 1|4, Feb. 7.
800 Sto. Cristo, 10 1|8, Feb. 21.
200 Salvador 106, Feb. 7.
1000 Caupolicán, 2 1|2, Feb. 21.
1700 Caylloma, 7 1|4, Feb. 21.
1500 Caylloma, 7 1|8, Feb. 21.
200 Sto. Cristo, 10 1|4, Feb. 7.
500 Caupolicán, 2 5|8, Feb. 21.
200 Sto. Cristo, 10 3|8, Feb. 21
400 Sto. Cristo, 10 1|4 Feb. 21.

Segunda Rueda

2000 Caupolicán, Feb. 21, 2 7|8.
3000 Marta, Feb. 21, 3.
1000 Marta, Feb. 21 3 1|7.
2500 Sto. Cristo Feb. 7, 10.
1100 Sto. Cristo, Feb. 7, 10 1|8.
100 Sto Cristo, Feb. 21, 10 1|4.
500 Quilicura, Feb. 7, 1.40.
6500 Caupolicán, Feb. 21, 2 3|4.
4500 Quilicura, Feb. 7, 1.45.
600 Sto. Cristo, Feb. 7, 10 1|4.
1000 Caylloma, Feb. 21, 7.
3000 Sto. Cristo, Feb. 21, 10 3|8.
300 Totoral, Feb. 21, 6.
200 Aconcagua, Feb. 7, 10 3|4.
50 Caylloma, Feb. 7, 7 1|8.
1600 Caylloma, Feb. 21, 7 3|8.
100 Caylloma, 7 1|4.
500 Caylloma, Feb. 21, 7 1|2.
1000 Caupolicán, Feb. 7, 2 5|8.

REMATES

En la segunda rueda de hoy se rematarán en la Bolsa de Comercio, 50 acciones, Alfin Hallada y 300 acciones Seg. El Cóndor.

COMPAÑIA CHILENA MARTA CONSOLIDADA

Se previene a los accionistas de la Compañía Minera Marta Consolidada que desde el 26 del presente queda definitivamente cerrado el registro de accionistas.

A los accionistas que deseen hacer uso del derecho que les corresponde de suscribir una acción por cada una de la nueva Compañía Minera Marta, pagando $ 3 para poseer una acción totalmente pagada de 5, tienen de plazo hasta el 7 de Febrero para hacer valer dicho derecho.

Pueden al mismo tiempo optar por pagar el valor de la suscrición en cuotas trimestrales de $ 1 por acción, previo depósito en el Banco Anglo Sud-Americano, entregando el título de la antigua Compañía Minera Marta Consolidada.

MATADERO PUBLICO

ENCIERRA PARA HOY

Ganado mayor		Ganado menor	
Bueyes	37	Corderos	1,011
Novillos	58	Cerdos	100
Vacas	358	Cabríos	72
En vara	5	Terneros	72
Total	458	Total	1,185

GRAN REMEDIO UNIVERSAL NITRO - OZONA

Lowe-Weirflog, el único comprobado por medio de la radiografía que cura tuberculosis (tisis). Pruebas a la vista. Afamado desde 1887 cura radicalmente hígado, riñones, estómago, pulmonía, bronquitis, asma, hipertrofia, diabetes, albuminuria, reumatismo hidropesía, obesidad, raquitismo, epilepsia, apoplegía, anemia, catarro intestinal, disentería, apendictis, peritonitis, almorranas, fístulas furunculosas, enfermedades piel, sangre, enfermedades secretas. Prodigioso en aneurisma, en enfermedades corazón, cerebro, vista, espina dorsal, etc. Viruela, peste negra, hemorragia, peste bubónica, tifus, peste y fiebres en general son vencidas a las pocas horas con repetidos lavados intestinales y tomas. Igual tratamiento para demás enfermedades. Catecismo Nitro-Ozona, consúltelo todo enfermo sea cual fuese el mal, encontrará el medio seguro de sanar radicalmente. Remítese gratis a quien lo pida. — Luis Lowe Claras 149. Teléfono 1880. Casilla 332. J. Droguería Daube. Boticas principales.

Compañía Chilena de Tabacos

Dividendo N.o 38

Desde esta fecha se pagará a los Señores Accionistas, en el Banco Español de Chile, el dividendo de dos pesos por acción, acordado en la Junta General del 21 del presente.

Valparaíso, 22 de Enero de 1924.

EL GERENTE.

E-31

VALPARAISO SPORTING CLUB

COMENTARIOS SOBRE EL PROGRAMA DEL DOMINGO

Con la base del clásico "Valparaíso Sporting Club" se efectuará el Domingo próximo la reunión en el Club de Viña.

Solamente Malakoff y Almodovar han conservado su inscripción en esta prueba, lo que habla muy mal de nuestros animales de fondo. Presente el crack del Ossyris debe ser el ganador, máxime cuando su único rival viene de producir una desastrosa carrera en "La Copa Mercurio".

Da principio al meet una prueba para tres años perdedores en la que se destacan Orientada, Palinco, Kosciusko, Trotzky y Yerba Mate.

En la carrera para productos de la nueva generación tienen gran chance Artagnan, Humorist, Jirón y Goma Laca y de entre ellos debe salir el ganador, a no ser que alguno de los debutantes se encargue de hacer una barbaridad, cosa no muy difícil entre animales de dos años.

La tercera carrera ha reunido 15 inscripciones, lo que hace el pronóstico sumamente difícil. Ramuncho, Cáucaso y Porciúncula se disputarán seguramente el favor del público.

A continuación del clásico se corre el premio Evergny sobre 1,400 metros, en el que vemos bien colocados a Puelche, Toldilla, Kayukeo, Picarón, Monday y Percala; seguramente el ganador debe salir de entre algunos de los nombrados.

La milla de la sexta carrera deben pelearla Walter Scott, Turista, Carbón, Emily y Fanfarrona.

Entre Danger, Big Baby, Pistacho, Inconstante y Pega Pega debe buscarse el ganador de la séptima carrera.

Pone término a la reunión el premio Eager, sobre 1,600 metros, en que presente Papagayo, a 48 kilos, será casi seguramente el favorito, pero lleva rivales sumamente peligrosos en Honorino, Welladay, Ardelión y Bombero, que a 45 kilos debe pelear la carrera, ya que en El Derby produjo una gran performance.

PROBABLES MONTAS Y COMPETIDORES PARA LAS CARRERAS DEL DOMINGO EN EL VALPARAISO SPORTING CLUB

1.a carrera.—1,400 metros.
Orientada, 57, N. Ramírez.
Echekalte, 56, J. M. Baeza.
Kosciusko, 56, J. F. Bernal.
Palinco, 56, A. Molina.
Tristán, 56, P. 2.o Rebolledo.
Trotzky, 56, E. Rebolledo.
Yacaré, 56, S. Quiroz.
Habilosa, 54, I. Muñoz.
Yerba-Mate, 54, L. Bravo.

2.a carrera.—800 metros.
Artagnan, 54, V. Ramírez
Batt, 54, J. F. Bernal.
Humorist, 54, E. Cáceres.
Jirón, 54, E. Rebolledo.
Misterio, 54, L. A. Zamora.
Sherrywore, 54, A. Molina.
Goma Laca, 52, N. Ramírez.
La Mostepan, 52, R. Astorga.
Zapatilla, 52, M. Muñoz.

3.a carrera.—1,400 metros.
Ramuncho, 58, J. M. Baeza.
Cáucaso, 54, V. Jara.
Rintintín, 54, M. J. Silva.
Grampián, 53, A. Molina.
Porciúncula, 53, L. Bravo.
Foch, 52, N. Ramírez.
Juglar, 52, E. Cáceres.
Matorral, 50, N. Ramírez.
Gorgorito, 49, P. 2.o Rebolledo.
L. Gift, 46, Tal vez no corra.
Paso Doble, 46, A. Gutiérrez.
Poligrac, 45, U. Ibarra
Xilopie, 44, C. Guerra.
Toinette, 40, N. N.
Xenops, 40, N. N.

4.a carrera.—3,200 metros.—Clásica.
Malakoff, 59, J. M. Baeza.
Almodovar, 54, A. Molina

5.a carrera.—1,400 metros.
W. Scott, 58, Tal vez no corra.
Lacierva, 55, A. Molina.
Puelche, 54, G. Guerra.
Toldilla, 54, J. Arancibia.
Camueso, 51, N. Ramírez.
Iriarte, 51, L. A. Zamora.
Lea, 50, A. Gutiérrez.
Tetuán, 50, E. Cáceres.
Illapelino, , M. Núñez.
Kayukeo, 49, U. Ibarra.
Yerville, 49, E. Rebolledo.
Guernsey, 48, M. Aranda.
Picarón, 48, P. 2.o Rebolledo.
Georgette, 46, G. Martínez.
Monday, 46, S. Jiménez.
Percala, 45, C. Guerra.
Mula, 44, R. Astorga.
Poison d'Or, 44, P. Silva.

6.a carrera.—1,600 metros.
Joy Bird, 58, J. M. Baeza.
W. Scott, 56, L. Bravo.
Fanfarrona, 55, M. J. Silva
Risa Loca, 55, J. F. Berna
Turista, 55, V. Jara.
Carbón, 54, H. Ramírez.
Go Lady, 54, A. Molina.
D. Gonzalo, 52, M. Aranda.
Emily, 52, M. Núñez.
Ericole, 51, E. Rebolledo.
Iriarte, 49, L. A. Zamora.
Infiesto, 46, R. Astorga.
Tangola, 46, G. Guerra.

7.a carrera.—1,400 metros.
Danger, 61, J. Arancibia.
Pega Pega, 57, A. Molina.
Big Baby, 56, H. Ramírez.
Pistacho, 56, J. M. Baeza.
Inconstante, 51, E. Rebolledo.
Alavy, 50, N. Ramírez.
Náufrago, 48, P. 2.o Rebolledo.
Guitón, 47, P. Silva.
Kolipí, 47, U. Ibarra.
Go Lady, 46, No corre.
Smatr, 42, R. Astorga.
Boggle, 41, C. Guerra.

8.a carrera.—1,600 metros.
Welladay, 60, J. F. Bernal.
Honorino, 58, H. Ramírez.
Predilecta, 53, A. Molina.
Ardelión, 50, L. Bravo.
Castilla, 50, G. Guerra.
La Alegría, 49, E. Rebolledo.
Ofensivo, 49, M. Núñez.
Papagayo, 48, L. Fuentes.
Albeytar, 45, No corre.
Mal Día, 45, R. Astorga.
Bombero, 40, L. A. Zamora.

LOS TRABAJOS EFECTUADOS EN LA MAÑANA DE AYER EN EL VALPARAISO SPORTING CLUB

PISTA DE ARENA

(De nuestro Corresponsal en la cancha)

Inconstante
(E. Rebolledo), 1,400 metros, 1.34-3|5 **Danger** (aprendiz), 600 metros en 40; descansaron; repitió 800 metros en 53 2|5.

Yacaré y Xilopié
(aprendices), 600 metros en 39 2|5, llegando iguales; repitieron igual distancia en 39 3|5, ganando Xilopie lejos.

Puelche
(G. Guerra), 800 metros, 51 2|5; descansó; repitió en 52.

Palinco
(A. Molina), 800 metros en 52; descansó; repitió en 54.

Ofensivo
(M. Núñez), 1,600 metros a voluntad en 1.54.

Juglar
(J. Galáz), **Boggle** (C. Guerra), 600 metros en 39 2|5; descansó; repitieron en 40, llegando iguales.

Guernsey
(M. Aranda), 600 metros en 40; repitió en 39.

Mal Día
(R. Astorga), 800 metros en 54.

Fanfarrona
(M. J. Silva), 600 metros en 39 2|5; descansó; repitió en 40 2|5.

Yerba Mate
(L. Bravo), 1,200 metros en 1.23 2|5.

Orientada
(aprendiz), **Portos** (M. Ibarra) 1,400 metros en 1.36, llegando iguales.

Lacierva
(A. Molina), 1,200 metros en 1.23 2|5

Torquemada
(A. Molina), 600 metros en 39.

Greetings
(P. Rebolledo), una vuelta en 2.19.

Walter Scott
(M. J. Silva), 800 metros en 54 2|5.

Zapatilla
(aprendiz), **Matorral** (E. Cáceres), 600 metros en 39, ganando Zapatilla por dos cuerpos; **Matorral** repitió 400 metros en 26.

Yorminster
(R. Astorga), 1,400 metros en 1.38.

Gorgorito
(N. Ramírez), 400 metros en 25 1|5; descansó y repitió 600 metros en 37 3|5.

Partiquina
(aprendiz), 800 metros en 56.

Risa Loca
(aprendiz), 400 metros en 25 2|5.

Paso Doble
(aprendiz), 600 metros en 39 3|5; repitió en 39.

Pillullo y Mula
(aprendices), 1,400 metros en 1.37, ganando **Pillullo** por dos cuerpos.

Castilla
(aprendiz), 1,600 metros a voluntad en 1.52.

Jaramago
(S. Quiróz), 1,000 metros en 1.9 2|5.

Monday
(A. Gutiérrez), **Bombero** (aprendiz), 1,400 metros en 1.35 2|5, ganando **Monday** por dos cuerpos.

Turista
(P. 2.o Rebolledo), a voluntad 1,600 metros en 1.54.

Percala
(C. Guerra), 1,400 metros en 1.54

Grampian
(A. Molina), 1,400 metros en 1.39; repitió en 1.40.

Humorist
(aprendiz), 200 metros en 12 3|5.

PRONOSTICOS DE LA PRENSA

Los diarios y revistas de la capital que pronostican en ambos hipódromos, se encuentran en la siguiente situación:

Valparaíso Sporting Club

1.o	LOS TIEMPOS	16	40
2.o	LA NACION	15	40
3.o	La Huasca	14	40
4.o	El Mercurio	13	39
5.o	El Pronóstico	11	37
6.o	La Patrie	11	35
7.o	El Diario Ilustrado	10	39
8.o	La Tarde	10	37
9.o	Zig-Zag	9	35
10.o	Las Ultimas Noticias	8	35
11.o	Deutsche Zeitung	4	25

Hipódromo Chile

1.o	El Mercurio	52	252
2.o	El Pronóstico	51	243
3.o	El Diario Ilustrado	47	242
4.o	LA NACION	45	242
5.o	La Huasca	42	238
6.o	Zig-Zag	41	241
7.o	Las Ultimas Noticias	41	227
8.o	LOS TIEMPOS	39	221
9.o	La Tarde	39	195
10.o	La Unión	35	205
11.o	La Patrie	31	203

HIPODROMO CHILE

BREVES COMENTARIOS SOBRE EL PROGRAMA DEL DOMINGO

Pocas veces se había presentado en el Hipódromo Chile un programa más interesante que el del Domingo

—La prueba inaugural, sobre 1,200 metros, destinada para no ganadores se presenta muy indicada para Judex, cuyos más serios rivales son: Ja-Já, Negrosina y Curioso.

—En los 900 metros del premio Kalloan, la elección del ganador se presenta muy difícil entre Copón, Rocler, Fatalist, Desalmado, Naveta y Taglioni.

—Ocupa el tercer lugar en el programa, el premio Kiroh, sobre 1,500 metros; donde el ganador debe buscarse entre Canción, General Goutch, Honolulu y Larva.

—Desde Castellana que carga el top weight, hasta Coirón, Antena y Chufleta, que llevan los pesos más bajos, todos pueden ganar en los 900 metros de la 4.a carrera.

—Muy repartidas estarán las opiniones en la 5.a carrera, sobre 1,500 metros, entre los siguientes animales: General, War Queen, Telilla, Chañar e Yverdún.

—Brava carrera es la 6.a, handicap, sobre 900 metros, donde Asturiano, Anémona, Bombon Rose, Albaycín, Sperata y Huacha, deben ser los más cotizados.

—La reunión se clausura con los 1,500 metros del premio Kan, que es una verdadera lotería, pues el handicapper ha hecho una acertadísima distribución de los pesos.

A nuestro juicio, los mejor colocados son: Telinga, Bulliciosa, Rimel, Variable, La Prensa y One Step.

PROBABLES MONTAS Y COMPETIDORES PARA LAS CARRERAS DEL DOMINGO EN EL HIPODROMO CHILE

1.a CARRERA. — 1.200 METROS

Xanrof 61, E. Canales.
Galaor 60, N. Oteiza.
Parrista 57, R. Acuña.
Justiciero 57, C. Santander.
Ithria 55, J. Montané.
Parlachinita 54, Aguilera.
Negrosina 54, L. Guzmán.
Campanita 53, O. Contreras.
Ja Ja 53, A. Nieto.
Wagonette 52, L. A. Soto.
Judex 50, R. Olguín.
Goleta 49, J. Pinto.
Curioso 44, J. Ibarra.

2.a CARRERA.—900 METROS

Copón 61, A. Godoy.
Rocler 59, E. Canales.
Fatalist 58, J. Montané.
Col. Maduro 57, E. Aguilera.
Desalmado 54, C. Santander.
Atlética 50, L. A. Zúñiga.
Taglioni 49, J. Osorio.
Epping 48, L. A. Molina.
Naveta 48, R. Olguín.
Whip 47, A. Alzamora.
Diva 47, M. Zúñiga.
Djenana 42, C. Santelices.
Guignon 40, J. Ibarra.
Maryland 40, N. N.
Honduras 40, J. Cifuentes.

3.a CARRERA.— 1.500 METROS

Merengue 61, E. Canales.
Canción 57, J. Montané.
Honolulu 54, R. Ubilla.
Güira 53, E. Aguilera.
Masanielo 52, L. A. Zúñiga.
Farnesio 51, L. Guzmán.
Pasajero 50, J. Pinto.
Gen. Gouch 49, C. Santander.
Rubicón 48, R. Vidal.
Larva 47, M. Zúñiga.
Marcola 47, J. Osorio.
Pilina 45, R. Olguín.
Javanesa 44, C. Santelices.
Pilot 43, N. N.
Ferrocarrilero 42, J. Pinto.
Holgazán 40, L. A. Molina.

4.a CARRERA. — 900 METROS

Castellana 58, O. Contreras.
Aralar 56, N. Oteiza.
Richmond 55, A. Nieto.
Glacé 54, C. Santander.
Costo 53, L. A. Zúñiga.
Pasajes 52, A. Garay.
Job 51, L. Guzmán.
Rime 51, J. Osorio.
Coiró 48, M. Rojas.
Antena 47, M. Zúñiga.
Chufleta 44, J. Pinto.

5.a CARRERA. — 1.500 METROS

General 60, C. Pombet.
Lírica 56, C. Santander.
War Queen 56, J. Montané.
Alazán 55, R. Ubilla.
Malesherbes 54, A. Garay.
Telilla 54, O. Contreras.
Jorquera 53, A. Nieto.
Kalmuco 52, E. Aguilera.
Chañar 52, J. Madrid.
Agosto 52, L. Guzmán.
Verdot 50, L. A. Zúñiga.
Portátil 50, L. A. Soto.
Iverdun 48, J. Pinto.
Antilla 48, J. Osorio.
Marconigrama 47, J. Cifuentes.
Intuición 46, R. Olguín.
Farrucho 45, P. Valderrama.

6.a CARRERA. — 900 METROS

Asturiano 67, A. Godoy.
Bulliciosa 62 N. N.
La Nuez, 59, A. Garay.
Bombón Rose 56, C. Pomb
Farrutín 56, A. Nieto.
Canción 53, J. Montané.
Albaycín 50, J. Madrid.
Anémona 49, L. A. Soto
Sperata 47, J. Osorio.
Costino 46, R. Olguín.
Molibdeno 43, J. Pinto.
Yo 42, C. Santelices.
Huacha 40, M. Zúñiga.

7.a CARRERA. — 1.500 METROS

Picacho 63, A. Godoy.
Telinga 62, J. Montané.
Bulliciosa 57, N. N.
Helyette 53, A. Nieto.
Elmore 52, N. N.
Rimel 51, C. Santander.
Variable 50, J. Pinto.
Golosina 50, L. A. Soto
La Prensa 49, M. Rojas.
Madagascar 49, O. Contreras.
Poruña 48, J. Cifuentes.
Velada 48, J. Osorio.
Piave 47, R. Olguín
Isócrates 46, J. Ibarra.
Tartana 43, A. Alzamora.
One Step 42 N. N.

"LA HUASCA"

Con su acostumbrado material de lectura aparecerá mañana a primera hora el número 496 de esta difundida revista hípica.

JOYAS

TENEMOS CONSTANTEMENTE UN SELECTO SURTIDO EN TODA CLASE DE
ALHAJAS CON BRILLANTES
Y PERLAS FINAS, A PRECIOS DE
VERDADERA OPORTUNIDAD

SECCION ECONOMICA: En esta sección tenemos un inmenso surtido en alhajas de fantasía de extraordinaria apariencia y a precios increíbles, en

LA EQUITATIVA
857 — DELICIAS — 857

E-36

CALZADO
POR BALANCE LIQUIDAMOS TODA LA EXISTENCIA CON UN 40 o|o DE REBAJA

"LA SUD - AMERICA"
ESTADO 22

ALGUNOS PRECIOS

CABALLEROS

BOTIN color, horma moda, el par ... $ 27.00
ZAPATON color, horma moda, el par ... $ 26.00
BOTIN Box-calf, negro, moda, el par ... $ 22.00
ZAPATON Box-calf negro, moda, el par ... $ 21.00
BOTIN GUM metal, color, 1.a, el par ... $ 32.00
ZAPATON Gum metal, color, 1.a, el par ... $ 30.00
BOTIN Gum metal, negro, 1.a, el par ... $ 28.00
ZAPATON Gum metal, negro, el par ... $ 27.00
ZAPATON cabritilla negra, superior, el par ... $ 29.00
BOTIN cabritilla negra, superior, el par ... $ 32.00
BOTIN Box calf negro, calado, 1.a, el par ... $ 26.00
ZAPATON color calado, el par ... $ 27.00
BOTIN y Zapatón charol, superior, el par ... $ 36.00

PARA SEÑORAS

ZAPATILLAS lona, blancas, en taco Luis XV y medio taco, grandes rebajas.

SANDALIAS en lona y gamuza blanca, en Box calf, color y negro, de los N.os 18.33, de la acreditada marca Picó, a precios de Fábrica.

ZAPATONES y zapatillas color, para señoras, varios modelos, el par ... $ 19.00
ZAPATILLAS cabritilla negra, varios modelos, desde ... $ 13.00

Antes de hacer sus compras consulte precios en la

"LA SUD - AMERICA"
ESTADO 22
FIGUEROLA Y SERRA

E-25

Enfermedades de la vista, supuración comezón, debilidad, miopía, cansancio, encuentran remedio infalible con

PUPILOL

TINTURA ARAUCANA

para teñir Cabello y Barba en 4 colores: Negro, Castaño, Oscuro. Claro y Rubio.

PRECIO: $ 3.80

PIDASE EN TODAS LAS BOTICAS

COCOA HUCKE

Paquetes elegantes, Contenido excelente.
No debe faltar en ningún hogar.
PAQUETE DE 1|4 LIBRA, $ 1.00 de 1|2 LIBRA, $ 1.80
En todas partes. Por mayor: HUCKE. SANTO DOMINGO 1027.

E-31

Maletería EL FARO
ESTADO 74

Por gran existencia de mercaderías y exceso de producción, liquida la
Maletas, Maletines, Cajas, Sombrereras, Necessaires, Billeteras, Carteras para señora, etc., etc.
A MENOS DEL COSTO

E-30

PUBLICACIONES DE LA ASOCIACION DE CUADROS ARTISTICOS OBREROS DE CHILE

LA VELADA DE MAÑANA

Con todo entusiasmo prosiguen los preparativos que se hacen en preparar la gran velada literario-musical que se efectuará mañana en los amplios salones de la Sociedad Fermín Vivaceta, que es a beneficio de los fondos sociales.

Dadas las simpatías con que cuenta esta institución entre sus congéneres de Santiago, no se duda que la velada en cuestión resulte un franco éxito.

Se prepara un selecto programa literario, donde tomarán parte los mejores elementos artísticos de la Asociación, y se pondrá en escena el chistosísimo sainete cómico intitulado "Parece que no se va a poder", que se ensaya con gran cuidado, para que su presentación sea un éxito.

Las entradas están en venta y se pueden adquirir al precio de un peso.

Libro de registro de socios.—Se pone en conocimiento de los asociados en general, que deseen firmar los nuevos libros de registros generales de la Asociación, que lo pueden hacerlo todos los días de 6 a 7 P. M., en la Redacción Obrera de este diario, donde atenderá el Secretario General, señor Luis A. Lara, a todos los asociados o a los nuevos adherentes a esta colectividad.

ENSAYO GENERAL. — Hoy a las 8.30 P. M. habrá ensayo general de los componentes que trabajarán en la velada del Sábado 26. Local del ensayo: Porvenir 775.

CONJUNTO TEATRAL PACO RAMIRO.—De orden del director artístico se ha citado a los componentes de este conjunto ,a ensayo para hoy en la Escuela Olea, a las 9 P. M., con el fin de efectuar el ensayo general para la velada del 26, organizada por la Junta de Vecinos de la 7.a, 8.a, 9.a y 10.a Comunas a beneficio del Parque de Juegos Infantiles.

CENTRO POLICIAL MANUEL VIVIAN B. — Hoy a las 9 P. M., en San Martín 772; baile en honor del señor Hernán Freitas, por su triunfo obtenido en la carrera motociclista efectuada últimamente.

Academia Artística "Evaristo Lillo"

NUEVO DIRECTORIO

El Directorio que regirá los destinos de la Academia Artística "Evaristo Lillo" por el presente año, es el siguiente:

Presidente, don Arturo Martínez.
Secretario, don Juan M. Silva.
Tesorero, don Carlos González.
Director artístico, don Manuel Morales.
Director de Esc., don Ernesto Serrano.

ACUERDOS SOCIALES

"Federación de Chauffeurs de Chile"

Se nos encarga poner en conocimiento de los socios que continúa funcionando en la secretaría de Mapocho 1170 la mesa receptora de sufragio para la elección del nuevo Directorio, que funciona diariamente, de 2 a 6 P. M.

Hoy estará compuesta por los señores Arturo Cerda, Pedro González y Tomás Ollmans; para mañana se cita a los señores Mariano López, Ramón García y Bonifacio Silanes.

Cítase a sesión directiva ordinaria para hoy Viernes, a las 9 P. M., en Mapocho 1170.

Bolsa del trabajo de los Sindicatos Católicos

SERVICIO DE COLOCACIONES
Bandera 657

Se necesita en esta oficina los siguientes operarios y empleados:

20 maestros albañiles, 3 estucadores, 10 maestros carpinteros de enmaderación, 2 mueblistas, 1 pintor, 2 electricistas para trabajo de instalación, 1 aprendiz de hojalatero, 1 gasfiter para taller, 1 maquinista para una barraca, competente; 2 mozos para casas particulares, 3 jardineros para Santiago y el campo, casados; 1 hortalicero, 1 mayordomo para un depósito de leche, con práctica; 8 cocineras para casas particulares, 5 empleadas para las piezas, 4 para la mano; 2 niños para los mandados, 2 mozos para comedor sepan su oficio, 2 mozos para aseo y mandados, 2 inquilinos para fundos, 2 carreteleros, 3 empleadas para todo servicio para casa particular 3 carpinteros para arreglo de pisos, 3 empapeladores.

Los socios de los distintos sindicatos que estén sin trabajo deben presentarse en la seguridad de que se les dará preferencia en estas colocaciones y trabajos.

También ofrecemos toda clase de operarios para Santiago y fuera, en todos los oficios, empleados para campo, oficinas y casas particulares.

Horas de oficina, de 2 a 7 P. M.

Confederación de Sindicatos Blancos de Chile

Se invita a todos los sindicalistas a la octava asamblea que se realizará en Salas 208, a las 4 P. M. el Domingo 27 del presente. Habrá tribuna libre y se tratarán temas de mucha importancia por conocidos oradores obreros.

Sindicato Blancos de Choferes

Se cita a los socios de este sindicato para hoy, a las 9 P. M., en Bandera 657.

LA IMPORTANTE CONFERENCIA DE LOS PINTORES Y EMPAPELADORES. — Como se ha venido anunciando con anterioridad, el Domingo 27 del presente mes se efectuará la importante conferencia organizada por la Sección Pintores y Empapeladores del Consejo Industrial de Construcción, con el objeto de dar a conocer lo que es la organización por industria, y los beneficios que aporta en bien de la clase trabajadora en general.

La conferencia se llevará a efecto a las 10 de la mañana en el local San Francisco 603, esquina de Eyzaguirre.

CENTRO .LIBERTAD Y CIENCIA.—Con asistencia de todos los directores, sesionó el directorio de este Centro, el Miércoles pasado, dándose en ella la cuenta que rindió el señor Ricardo Tello.

Se comunicó que los turnos han quedado a cargo de los señores Jorge Vargas, Carlos Moya, Carlos Pineda, Pedro Damman, Octavio Opazo, Leopoldo Sánchez y José Miño, de Lunes a Domingo, respectivamente.

—La Sección Ateneos anuncia para el próximo mes una interesante reunión cultural cuyo tema de fuerza es "Filosofías y Doctrinas".

—La Sección Deportes un paseo a Cartagena en el mismo mes, en unión del Grupo Secta 33 Los Patos que ha enviado invitación especial.

CENTRO RECREATIVO ARTES GRAFICAS.—En sesión de Directorio se tomaron, entre otros, los siguientes acuerdos:

I. Los socios que deben más de 2 meses se les concederá hasta el 15 de Febrero para que se pongan al día en sus cuotas, al que no hiciere, quedará fuera de la institución;
II. Nombrar al señor Luis Gálvez, presidente de la comisión de fiestas;
III. Poner a cargo de la sub-tesorería al señor Guillermo Torres;
IV. Profesores a los señores Jorge Díaz, Eduardo Jacquin y Guillermo Torres, y
V. Aceptar las siguientes solicitudes: Raúl Cárdenas, Félix Campusanos, Juan Araya, Luis Baeza, Luis Varas, Clemente Youffet y Juan Ayala Costa.

CENTRO SOCIAL PRO - ADELANTO LOCAL POBLACION SANTA ROSA. — En vista de las peticiones formuladas en la última circular enviada a los señores socios, y por haber fracasado la sesión del Domingo último, cítase a junta general extraordinaria para hoy a las 8.30 P. M., en el local social.

Se previene a los señores socios que la sesión se llevará a efecto con el número que asista, por ser segunda citación.

CENTRO INSTRUCTIVO EL DESPERTAR

LA PRESENTACION DEL NUEVO DIRECTORIO

En conformidad a lo anunciado, antenoche se llevó a efecto en este centro la recepción que el nuevo Directorio ofrecía a las intituciones amigas y prensa.

A las 10 P. M. había una concurrencia que llenaba por completo este recinto social, en cuya reunión notamos la presencia de los representantes de las siguientes colectividades Estudios y Progreso Martínez de Rozas, Victoria, Manuel Villalobos, Manuel Concha, Arturo Prat, Sociedad Igualdad y Trabajo, Asociación de Cuadros Artísticos de Chile y Ateneo Obrero, y varias familias que habían sido invitadas.

A las 10.30 P. M. hizo su presentación el nuevo Directorio el que fué muy bien recibido por la concurrencia. En seguida, el presidente accidental señor Villagrán dió a conocer la forma en que queda constituído el Directorio que regirá los destinos de la institución por el presente emestre. También hizo uso de la palabra el sub-secretario señor Zapata, quién en breves plabras presentó a las instituciones representadas la labor que había desplegado el Directorio saliente en pró de la cultura proletaria. Le siguieron en el uo de la palabra los señores, S. Sakel, por el Ateneo Obrero; el señor Díaz, por la A. de C. Obreros de Chile; el señor Albornoz, por el C. E. y Progreso; el señor S. Ahues, por el C. M. de Rozas el señor Troncoso por el C. Arturo Prat; el señor M. Navarrete, por la Soc. Igualdad y Trabajo, y el señor Medina por el C. Victoria, los cuales tubieron frases de elogios par el Directorio aliente.

Se siguió un animado baile social, en el cual reinó la más franca y cordial alegría, retirándose la númerosa concurrencia después de la una de la mañana.

UNION ANDRES BELLO

LA ULTIMA SESION DEL DIRECTORIO

Se reunió el directorio el 23 del presente, bajo la presidencia del señor Víctor M. Olea, y se trató lo siguiente:

1.o Fué aceptado como socio el señor Manuel Vergara Marín, patrocinado por el señor Erasmo Escudero;

2.o Fué leída una atenta nota, contestación del doctor señor Oscar Meléndez, en la cual decía que atendería en una mejor dorma a los socios enfermos; otra del socio señor Adolfo Guajardo, agradeciendo las atenciones de que fué objeto durante su enfermedad;

3.o Se le concedió permiso hasta el 15 de Marzo al archivero señor Pedro 2.o Gaete.

4.o Se comisionó al sub-tesorero señor Rosalindo Armijo para que se traladara a Viña del Mar, y arreglé en la mejor forma la cuenta que adeudaba el socio Abraham Montero;

5.o Se dió cuenta de que seguían muy mejor los socios señor Benjamín Barrios y se medicinaba en su casa, Bezanilla 1508, y el señor Ambrosio Araya, en el Hospital San Vicente de Paul, sala San Blas número 16. Se le encareció a los socios que los visitaran;

7.o Fué aceptada la cuenta que dió el director señor Nicolás Berestay, sobre la pronta venta del mausoleo, ésta sería a fines de este mes;

8.o El presidente manifestó que para esta semana quedaría en poder del H. Consejo de Estado los estatutos recién reformados.

9.o Se autorizó al tesorero para que haga los jiros para cancelar los gastos que demanden estos trámites, y

10.o Se acordó enviar una nota al socio cooperador señor Angel Guarello, Consejero de Estado para que influya ante el Consejo de Estado y consiga su pronta aprobación de los estatutos.

Curso de Perfeccionamiento Intelectual

Se nos pide la publicación de la siguiente carta que se envió ayer al Director de los Ferrocarriles del Estado, al jefe de la Maestranza Central y al jefe de la Sección Bienestar:

"Respetados señores:

Los obreros pertenecientes al "Curso de Perfeccionamiento Intelectual" que funciona en la Maestranza Central de San Bernardo, me han encomendado la honrosa comisión de manifestar a ustedes los agradecimientos más sinceros por las múltiples facilidades que se les brindara, con motivo de la última excursión al Sur del país.

Demás está decir el interés con que los obreros siguieron el curso de esta importante excursión, pues, al conocimiento de las bellezas de nuestro territorio, se unieron las anotaciones sobre las industrias y construcciones existentes en la región visitada.

Los obreros-alumnos aprovechan, además, esta oportunidad, para dejar constancia de que sabrán corresponder debidamente y al alcance de sus fuerzas, al interés que demuestra la Dirección de la Empresa por el mejoramiento intelectual de sus operarios, pues, muy bien saben ellos que el desarrollo intelectual, moral y físico del individuo, hacen al ser humano más eficiente y con más probabilidades de alcanzar su bienestar, por el cual se esfuerzan.

Me permito suscribirme de usted como su Atto. y S. S.—(Firmado) **Claudio Salas F.**"

Unión Obreros de Diarios

Presidida por el señor Valdés, celebró sesión antenoche esta institución, asistiendo a ella un buen número de socios y miembros del Directorio.

Después de dada la cuenta y terminados los incidentes, se pasó a la orden del día, cuyo punto principal lo constituía la discusión de los artículos de los reglamentos que habían pasado en estudio a una comisión especial.

No habiéndose recibido informe de dicha comisión, se acordó tratar esos artículos sin él, e inmediatamente empezar su discusión, siendo aprobados en su totalidad, después de un breve debate.

Cumplido este trámite, los reglamentos se declaran definitivamente aprobados.

Sin embargo la asamblea, deseando que dichos reglamentos no se presten en ningún momento a una interpretación dudosa, nombró una comisión para que los revise y corrija algunos pequeños defectos de redacción que se han notado en su discusión.

Por lo tanto, se cita a los señores socios a junta general para el Sábado próximo, en la noche, después de las labores, en los salones de "El Diario Ilustrado", para dar a los reglamentos una última ectura, después de lo cual entrarán inmediatamente en vigencia.

Comité Obrero Ejecutivo

LA ULTIMA SESION

En la sesión del 18 de los corrientes, después de un extenso debate se tomaron los acuerdos que siguen:

1.o Adherirse a la política que desarrolla S. E. el Presidente de la República, tomando en cuenta que los opositores no son una garantía para los trabajadores, de acuerdo con los hechos que éstos han ejecutado cuando la Administración del país estuvo en sus manos;

2.o Enviar una petición a favor del señor David Díaz Gascogne y hacer circulares para aunar el concurso para cooperar a la acción del señor Arturo Flores Vargas;

3.o Aceptar la cuenta del secretario general, Daniel Labbé A., sobre la jira hecha a Aconcagua y autorizar otras a las distintas provincias. La comisión que tiene a su cargo lo concerniente a Aconcagua, quedó compuesta de los señores D. Díaz Gascogne, Braulio Martínez y Daniel Labbé A., y

4.o Activar en forma colectiva la protesta por el impuesto a la renta.

Consejo de Tranviarios

UNA ACLARACION

Se nos pide la publicación de lo siguiente:

"En la sección Política de este diario, en su información de ayer, se anuncia que el camarada Luis Ayala, socio de nuestro Consejo Federal, hablará en un mitin de hoy en nombre de nuestra institución sindical. Debemos declarar, en honor de la verdadera, que nuestra institución sindical nada tiene que ver en este comicio, pues nuestros estatutos nos lo prohiben.

En cuanto a que socios de nuestro Consejo hablen en estas clases de manifestaciones, ellos lo hacen a nombre de su colectividad que representan, en ningún caso de la nuestra.—(Firmado).—**El Secretario General.**"

Sociedad Igualdad y Trabajo

El Directorio de esta Sociedad discutió ampliamente en su sesión del Martes último la Ley de Impuesto a la Renta. Fué aprobada por unanimidad la siguiente declaración:

"La Sociedad Igualdad y Trabajo cree que la clase trabajadora de todo el país tiene en estos momentos que cumplir con un imperioso deber, al combatir de frente y sin desmayo hasta conseguir la reforma de la actual Ley de Impuesto sobre la Renta que es un oprobio y un escarnio a los elementos que viven de un mesquino salario.

Si un elemental espíritu de justicia guía al Gobierno y al Parlamento, al dictar esta Ley, ella no debe gravar los sueldos y salarios que sean menores de diez mil pesos anuales.

Ante el peligro de que esta ley quede en vigencia, restando alimento y lumbre a la parte más numerosa y esforzada de los ciudadanos; todos los organismos obreros deben tomar posiciones definidas y claras."

Grupo México

SUSPENDE SUS SESIONES DURANTE EL VERANO

Suspendiendo las sesiones durante la presente temporada de Verano, el Grupo México ha dirigido la siguiente circular a sus asociados:

"Grupo México". — Señor ...... —Presente. — Estimado consocio:— Creyendo que la realización de reuniones en estos días de Verano, que muchos los consagran a pasarlos fuera de nuestra capital, no tendrían el fin apetecido. Hemos creído oportuno suspenderlas y no reanudarlas hasta fines del próximo mes de Febrero.

En todo caso seguirá funcionando la Secretaría en Cueto 845, para cualquier consulta social que se quiera hacer.

Los suscritos tendrán el mayor placer de comunicar a usted la fecha que se fije para la primera reunión del año.

Saludan muy atentamente a usted. —**Rosamel del Valle**, Secretario General. — **Daniel Castañeda y Macías**, ub-secretario general .— Santiago, 22 de Enero de 1924".

FIESTAS SOCIALES

CENTRO EXEQUIEL VILCHES DE LA SOCIEDAD MANUEL RODRIGUEZ, (San Francisco 748). — Hoy habrá clase de baile instructiva únicamente para los socios que deseen aprender.

CENTRO DE ESTUDIOS SOCIALES F. DOMINGO GOMEZ ROJAS, (Maipú 840). — Gran velada literario-musical y cultural para la clase trabajadora ,el Domingo a las 5 de la tarde

Sociedad Unión de Peluqueros

Esta noche de 9.30 a 12.30 P. M. se efectuará como de costumbre la clase instructiva a cargo de los profesores Ventura Silva, Julia Díaz y Marta Larraín.

—El Martes próximo a las 9 P. M. se efectuará en el local social: Tarapacá 721, una velada literario-musical y baile.

CENTRO POLICIAL MANUEL CONCHA B.—Hoy Viernes, a las 9 P. M., habrá baile. Mañana Sábado como de costumbre, baile con la orquesta típica Jazz-Band, recientemente contratada.

El Domingo 27 del presente, gran baile en honor del presidente del Centro.

CITACIONES

Sociedad Unión de Peluqueros.— Reunión de Directorio hoy a las 9 P. M., en Tarapacá 721.

Sociedad Juventud Esperantista de San Eugenio.—Junta general el Domingo próximo a las 3 P. M., a fin de conocer el balance de la última fiesta, apertura de nuevos cursos de box y de baile, y organización del equipo de football.

Sindicato Blanco de Chauffeurs.— Reunión general extraordinaria para hoy Viernes, a las 9 1|2 P. M., en Bandera 657.

Conjunto Musical y Literario La Armonía.—Hoy a las 9 P. M., en Recoleta 160, a los miembros de la comisión de estatutos, señores Alarcón, Bravo, J. B. Castillo, Arenas, Luis Araya. También a la comisión de fiestas, compuesta de los señores Alvial, Leiva y Ponce.

Sociedad Unión de Talabarteros.— Junta general ordinaria el Domingo 27 del presente, a las 9 1|2 A. M. con el objeto de elegir el nuevo directorio.

Fiesta Nacional del Libro Obrero.—Los delegados ante el comité se reunirán en junta general ordinaria el Sábado 26 del presente, a las 5 1|2.

Sociedad Igualdad y Trabajo.—Para hoy a las 8 1|2 están citadas las diferentes comisiones nombradas por el nuevo Directorio, para el presente año. Local: Andes 3028.

Cooperativa de Choferes.—Junta de directorio hoy Viernes a las 9 1|2 P. M., con el objeto de aprobar el balance del semestre pasado.

Sociedad de Empleados de Hoteles, Ahorros y Socorros Mutuos.— Sesión directiva, hoy Viernes, a las 10 P. M.

I. W. W. Trabajadores Industriales.—Cítase al Departamento de Construcción, para hoy Viernes, a las 8 P. M.

Se ruega la asistencia a los personales de la firma Franke, Jullian y Cía.

Centro El Despertar.—Hoy, a las 8.40 P. M. se reunirá esta colectividad en sesión ordinaria reglamentaria.

Sociedad de Socorros M. de U. de I. en Escobas Arturo Prat.—Reunión general, hoy a las 8 P. M., con el número que asista, en Recoleta 160.

Sociedad Unión Andrés Bello.— Cita para el Lunes, a las 6 1|2 P. M., para tratar del próximo beneficio.

Estudiantina La Favorita.—Junta general hoy Viernes, a las 8 P. M., en Avenida Ecuador N.o 3856.

Federación Trabajadores de Hoteles y Ramos Similares.—Junta directiva hoy Viernes, a las 10 P. M.

Conjunto Teatral Argentino. — Hoy Viernes se reunirá la comisión elaboradora de los estatutos, a las 9 P. M.

Federación de Pintores y Ramos Similares en Resistencia.— El Domingo 27 se efectuará una gran asamblea de esta Institución.

Comité de Panificadores.— Hoy a las 2 P. M. en San Francisco 608.

Sociedad Unión de Comerciantes y Agricultores.— Junta general ordinaria hoy a las 4 P. M. Tabla: balance general de 1923; memoria del año; elección del nuevo directorio.

Centro Social y Deportivo "Arauco".— Por encargo del señor presidente se ha citado para el Domingo próximo a las 2.30 P. M. en Arauco 740, a junta geenral ordinaria.

Sección Chacabuco. — Se recomienda a los compañeros tener presente el acuerdo tomado en sesión del 15 del presente en la que se pide a los compañeros firmen el nuevo libro de registro que estará abierto hasta el primero de Marzo. Para hoy se cita a junta general a las 8 1|2 P. M.

AVISOS ECONOMICOS

AVICULTURA Y CULTIVOS

HUEVOS FRESCOS, $ 28 CIENTO, "Criadero Leghorn". Pedidos: teléfono 61, Yungay. 27-E

VENDO CANARIOS NUEVOS, $ 10. Avda. Irarrázaval 302 esq. Eucaliptus. 26-E

AUTOMOVILES Y CARRUAJES

ESCUELA PRACTICA DE CHAUFFEURS mecánicos. Curso rápidos, enseñanza por sus dueños varias marcas. Vicuña Mackenna 448-456. Abril 6

VENDO GRASIS FORD PARA Gay 2148. E-25

BOXES DESDE 20 PESOS MENSUALES, mecánica, pintura, tapicería, almacén repuestos, aceites, bencina compro-venta automóviles. "Gran Garage", 10 de Julio 444. Marzo 11

MATUCANA 47, FRENTE QUINTA Normal, se arrienda espléndida casa de altos construída, con comodidad para numerosa familia.— Canon: 600 pesos. 25-E

COMPRO RADIADOR DE OVERLAND, Chevrolet u otro parecido. — Diez de Julio 561. 25-E.

AUTO "CHEVROLET", CINCO asientos, dos carrocerías, partida automática, perfecto estado, vendo de ocasión. Verlo Riquelme esquina Sama. Garage. 25-E.

CARROCERIA FORD SPORT, DE ocasión compro, Dirigirse por carta a casilla 2938. 25-E

VENDO CARROCERIA DODGE TURISMO. Riquelme 836. E-25

AUTO OVERLAND EN PERFECTO estado, se vende. Brasil 31. E 25

CARRETON ARENERO COMPRO. Chiloé 1678. E—25

VENDO O ARRIENDO AUTO GONDOLA con grandes facilidades de pago. Verla y tratar: Unión Americana 34-B. E-25

COMPRO AUTO FORD, PAGO mensualidades doy garantías. Dávila 995. 25-E.

COMPRO MAGNETO EISEMANN o Bosch, cuatro cilindros. Huérfanos 1465. 25-E.

VENDO AUTO-LINEA Y CARROS planos carga, trocha 0.60 metros. Casilla 1019. 25-E.

GARANTIDO VENDO AUTO HUDSON, flamante, $ 10,000.00; camión Ford de carga, nuevo, 7,000; camión Kelly, de carga, 10,000. Sitio completamente cerrado en La Cisterna vendo o cambio por auto. Rodolfo Bravo. Casilla 3439. E-25

MOTO OVERLAND, REALIZO POR bajo precio, al primero que venga. Pinto 1991. E 28

COCHE DE CUATRO RUEDAS PARA campo, vendo de ocasión. Delicias 2215. E 28

VENDO CHASSIS FORD CON FORROS nuevos, $ 2,500. Gay 2148. E 25

BICICLETA TRIUMPH CASI NUEVA se vende de ocasión. Almirante Barroso 70. 25-E

VENDO GONDOLA FORD $ 7,500 al contado. San Pablo 1089. 25-E

VENDESE VICTORIA PERFECTO estado tres caballos, arneses, $ 900. Verla: Santiago Concha 1775. Tratar, Diez de Julio 167. 25-E.

OCASION: VENDO CHASSIS Brockway. Tratar: Nueva York N.o 60. E 26

FORD BUENAS CONDICIONES compro, pago contado. Toesca 2810. 26-E

CARRETONES NECESITO 50 PARA sacar escombros, pago. Huérfanos 1458. 27-E

VENDO GONDOLA FORD, PERFECTO estado. Lord Cochrane 862. 29-E

AUTO DODGE, EN PERFECTO ESTADO vendo baratísimo. Cochrane 279, de 2 a 5. 26-E

VENDO CARRETELA NUEVA grande. Andes 2349. 28-E

AUTO FORD TOMO EN ARRIENDO Carrera 158.

CHEVROLET PERFECTO ESTADO bien acondicionado vendo facilidades pago. 10 de Julio 444.

AUTOMOVIL N. A. G., CARROCERIA Laudaulet, regalo por fuerza mayor. En $ 4,000. 10 de Julio 444.

COMPRO DE OCASION UNA CARROCERIA Ford en buen estado. Tratar. calle López N.o 874. E-29

COCHECITO YANQUEE, CUATRO ruedas, liviano, con arneses, véndese barato. Huérfanos 2855. E-27

VENDO UN CAMION CUATRO ruedas y un cochecito. Independencia 1895. E-27

SE VENDE UNA CARRETELA Tratar Mapocho 954. E 27

CARROCERIAS GONDOLAS TURISMO, asiento de sport, vendo, fabrico, Brasil 773. E 26

RADIADOR OVERLAND, DIFERENCIAL, dinamos, repuestos Oackland, vendo, Brasil 773. E 26

CHASSIS OVERLAND, FORROS nuevos $ 1,800, carrocería góndola, 16 pasajeros, $ 1,000; carrocería comercial para Ford, $ 400. Brasil 773. E 26

MOTOCICLE FRANCESA Y CABALLOS, vendo casi regalados. Delicias 491.

SE ARRIENDA LOCAL PARA AUTO. Tratar: Miraflores 538. 26-E.

VENDO BICICLETA RALEIGH, perfecto estado. Tratar: Moneda 1732.

COMPRO CARRETELITA LIVIANA aperada. Madrid 1745. E 27

CARRETON MINERO O CARRETELA firme con o sin caballos, compro de ocasión. Indicar precio y dirección, a Pedro Acevedo. Santiago 1260. E 26

VENDO AUTOBUS, BUEN ESTADO, o lo arriendo con garantía. Verlo y tratar: San Isidro 499.

SE REALIZAN CINCO VICTORIAS. Sucre 4005. 31-E.

$ 3,800 FORD VENDO RECIEN ajustado y pintado, buen motor. — Chacabuco 657. 25-E.

VENDO CARRETELA LIVIANA.— Delicias 2215. 27-E.

AUTO GONDOLA COMPRO DE ocasión. Avenida Portales 2625. E-25

COMPRO AUTO GONDOLA QUE no sea Ford. Delicias 2500.

CADILLAC Y CHANDLER VENDENSE de ocasión, por viaje. Delicias 2500.

AUTOMOVIL HUDSON, PERFECTO estado, regalo, $ 9.500. Maestranza 1260. E 26

VENDO CARRETELA EN BUEN estado, con arneses. Victoria 997.

FORD PERFECTO ESTADO VENDO barato. Sama 1685. E-26

AUTO CHEVROLET, CUATRO CILINDROS, partida automática, cinco asientos. Vendo $ 8,000. Está nuevo, apenas un mes uso. R. A. R., Correo Central. 26-E

VENDESE CARNICERIA, FACILIDAD pago. Nataniel 999. E 26

VENDO CARRETELA, COQUIMBO 1480. E 26

ARRIENDOS (Necesitan)

NECESITO CASA ALTOS, 11 DEPARTAMENTOS y dependencias, no más 5 cuadras Plaza Armas. Canon hasta $ 600. E. S., Moneda 1726. 25-E

PROPIEDAD CON VIÑA O ARBOLEDA frutal, deseo tomar en arriendo o trabajar con su dueño, comprometiéndome a mejorarla y dejarla en plena producción. M. Espíndola, Correo 7, Santiago. E-29

CASA CENTRAL PARA POCA FAMILIA, necesito, pago anticipado, canon hasta $ 260. Dirigirse a E. S., casilla 974. E 26

NECESITO ARRENDAR CASA BAJOS con patio, luz eléctrica, barrio Nataniel. Canon hasta $ 200. A. V., casilla N.o 107-D. 25-E

ARRENDAR CASA DESEO DESDE Marzo, canon hasta $ 200 mensual. Arrendatario cuidadoso y puntual. Dirigirse carta, Feodoro Frick. Cienfuegos 20. 25-E.

DESEO ARRENDAR, SIN INTERVENCION de agentes, fundo de 200 a 300 cuadras de riego, zona Sur, hasta San Fernando. Preferible ramal Melipilla, cerca Estación. Dirigir ofertas, a W. Z., casilla 6524, correo 6. Santiago. E 25

LOCAL PARA INDUSTRIA NECESÍTASE, tenga 10 x 8 m. Pago hasta $ 150 arriendo mensual. Dirigirse a S. Cruz. Casilla 658. 26-E

PINTURA, ASEOS, REFACCIONES Gálvez 108. 26-E

QUINTITA DESEO ARRENDAR PARA el 1.o de Marzo en Providencia, Ñuñoa, o Guindos, tratar: Pedro Valdivia 508.

AMOBLADAS PIEZAS SE NECESITAN sin pensión. G, 84.

ARRIENDOS (Ofrecen)

$ 260 ARRIENDO CASA, CUEVAS 817. Verla: 2 a 5. Tratar: San Francisco 86. E-28

ARRIENDO ALTOS 12 PIEZAS, fuera de servicio, recién terminadas. Santa Rosa 8. 26-E

CASAS MODERNAS TODO CONFORT, hall, 7 habitaciones, patios, baño, servicio, etc. Santo Domingo 2940 (altos), 2946 (bajos). Llaves y tratar Avenida Brasil 381. E-25

SE ARRIENDA COMODA CASA, Chiloé 1496. Verla 2 a 7 P. M. E-26

ARRIENDO COMODA CASA, 8 piezas, bodega y galpón. Avenida Italia 1155 Tratar Cochrane 116. E-25

HUERFANOS 3047 ARRIENDANSE casas. Canon $ 190. Gas electricidad. E-25

ARRIENDASE ESPLENDIDA CASA, recién construída. Tratar Santos Dumond 453, al pie del Cerro San Cristóbal. 25-E.

$ 160 ARRIENDASE SITIO CON 2 piezas y portón apropiado para camiones. Tratar: Cochrane 1881. 25-E

ARRIENDO COMODA CASA EN bajos, en Vergara 664. 25-E

ARRIENDANSE LAS ESPLENDIDAS casas en Arturo Prat 1453 y 1457. Tratar: San Diego 1452. 25-E

ARRIENDA EL ESPLENDIDO ALMACEN en San Diego 1845 y la elegante casa en San Diego 1851. Tratar: San Diego 1847, casita 5. 25-E

SE ARRIENDA UN DEPARTAMENTO de 3 piezas, con todo servicio. Castro 278. Canon $ 100. 25-E

$ 140 ARRIENDO CASAS CINCO piezas. Tratar: San Ignacio 1105. 25-E

ESQUINA CON MOSTRADOR, ESTANTERIAS completas, pieza contigua, arriéndase en Bulnes 66. 30-E

SE ARRIENDA UN DEPARTAMENTO de dos o tres piezas. Tratar: San Isidro 301. 25-E.

ESPLENDIDOS LOCALES, Arriendo. Bandera 832. 26-E.

ARRIENDO CASITA COMODA. Verla y tratar: Recoleta 571. 27-E

ARRIENDASE CASA COMPLETAMENTE refaccionada y aseada, con 14 departamentos, luz eléctrica, gas, pieza baño, etc. Maestranza 463, bajos. Tratar: Delicias 835. 27-E

ARRIENDASE COMODO DEPARTAMENTO, casa honorable. Recoleta 746. 27-E

CALLE MAPOCHO N.o 3537 SE arrienda esquina 8 dependencias, patio grande y galpón, apropiada para industria, bodega, almacén o restaurant.

$ 200 ARRIENDASE CASA 7 PIEZAS, Avenida Italia 1410. Tratar: 21 de Mayo 569.

ARRIENDASE EXTENSA CASA altos, central, apta para profesionales, oficinas comerciales. Compañía 1053. 26-E

$ 500 ARRIENDASE ESPACIOSA casa altos. Alameda 3059. 26-E

TRASPASO LOCAL COMERCIAL, pleno centro. Casilla 3245. 26-E.

ARRIENDASE CASA MUY CENTRAL, altos o bajos. Tratar en Prat 72. 27-E

ARRIENDO CASITAS 3 Y 4 PIEZAS San Luis 1546.

ARRIENDO CASAS VARIOS PRECIOS cerca de carro. Tratar Serrano 166. E-27

SE ARRIENDAN DOS LINDAS piezas balcón calle. Rosario 653.

$ 100 ARRIENDO INMEJORABLE casas recién terminadas todas comodidad. Santa Elena esquina Victoria.

ALQUILASE CASA ALTOS. García Reyes 736.

$ 165 Y 195 ESPLENDIDAS CASAS pintadas y empapeladas. Carmen 402.

ARRIENDO UNA, DOS PIEZAS. San Antonio 265.

$ 60 A 120 ARRIENDO CON LUZ, agua, casas higiénicas, dos, tres piezas empapeladas, mampara, patio, alcantarillado. Vicuña Mackenna 1471.

$ 220 ARRIENDASE CASA FLAMANTE. García Reyes 329. 27-E

150 ARRIENDO CASA 5 PIEZAS, muy bien tenida. Santa Isabel 0311, entre Cóndell y Avenida Italia, verla, de 10 a 12.

ARRIENDASE PIEZA EN CASA sin niños, a señorita empleada. Tratar: Bannen 696, en la mañana.

ARRIENDO BARATISIMO, CASA, Castro 584, altos, instalación eléctrica. Tratar: Castro 484. 27-E

$ 220 ARRIENDASE CASA 7 PIEZAS. Fontecilla 136. E-26

SITIO BIEN CERRADO PARA INDUSTRIA u otro uso, arriéndase en situación comercial. Tratar G. Gorrión, Catedral 1213. E-26

ALTOS CUATRO PIEZAS, SERVICIOS, linda vista, o bajos tres piezas, parrón dependencias. Miraflores 130. E 26

ARRIENDO BUENA CASA SIETE piezas, baño, hall, gas industrial, electricidad, todo servicio. Maturana 789, entre San Pablo y Rosas. E 27

ARRIENDO ESQUINA ESPACIOSA, barata. Gálvez N.o 1086. E 27

CASA NUEVA ARRIENDO, NUEVE departamentos. Tegualda 1706. Tratar: Santo Domingo 987. E 28

CASITA HIGIENICA Y CONFORTABLE, tres piezas y patio, arriendo. Andes 3790. E 27

ARRIENDASE CASA MODERNA, Nataniel 645, ocho piezas, dependencias. Llaves: Diez de Julio 1339. Tratar: Agustinas 830. E 26

ARRIENDO PIEZAS. BARROSO 81. F 2

ESPLENDIDAS PIEZAS AMOBLADAS balcón, Alameda, arriéndase con pensión familia. Delicias 2465, altos. 31-E.

ARRIENDO BUEN LOCAL PARA negocio con habitación. Av. Matta 1377.

ARRIENDO ESPLENDIDAS PIEZAS a señoras o caballeros solos. Marina, Gaete 265. E-26

CASA ARRIENDO ASEADA MATRIMONIO, entre carros Central. Coquimbo 761. E-27

CENTRAL ARRIENDASE BUEN departamento amoblado. Toda comodidad. Serrano 73. E-25

CASA - QUINTA ONCE PIEZAS buenas, gran hall electricidad, una cuadra carros Providencia. Bravo 689, entre Román Díaz y Manuel Infante. E-25

ARRIENDASE UNA O DOS PIEZAS con todo servicio. a matrimonio honorable. Bulnes 130. E 25

SE ARRIENDA GRAN LOCAL apropiado bodega o industria. Blanco Encalada N.o 2543. E 26

ARRIENDO CASITA SEIS PIEZAS, parrón Constantino 16 (por Ecuador) E-27

ARRIENDO CASA COMODA, LIBERTAD 80.

$ 60. CASITAS CUATRO PIEZAS, lado San Diego, luz eléctrica, para el 1.o de Febrero. Coquimbo 1118 1128. E 26

ARRIENDO PIEZA GRANDE A la calle especial para negocio. Independencia 1877. E-27

ARRIENDO PIEZA AMOBLADA para caballero Alameda 975. E-29

$ 300 ARRIENDO CASA CHALET, Santa Rosa 1391, tres pisos, edificio primer orden, instalación eléctrica. E 27

EN CASA DE FAMILIA HONORABLE, se arrienda una o dos piezas a joven o caballero distinguido. Lastarria 53. E 26

ARRIENDO UN DEPARTAMENTO de dos piezas empapeladas, tienen luz. Aldunate 856. Altos. E 26

ARRIENDO DEPARTAMENTO INDEPENDIENTE, dos salones grandes, ventanas calle, apropiado profesional. Arturo Prat 212. 26-E.

$ 225, COMODA CASA. DOMINICA 440

ARRIENDO A MATRIMONIOS HONORABLES, casa nueva, tres piezas, patio. Dolores 251.

ARRIENDO LOCAL, APROPIADO: autos, frutería, carnicería. Barroso 653.

PIEZAS ALTOS, VEINTICINCO PESOS. Cité. San Francisco 684.

ARRIENDO CASITA, TRES PIEZAS, dos patios Coquimbo 61.

DEPARTAMENTO CHICO, VIVACETA, frente San Luis. 27-E.

SE ARRIENDA UN LOCAL CON pieza habitación. Compañía 2279. E-25

ARRIENDO CASA SEIS PIEZAS, fuera servicio. Canon: $ 200. Verla Avenida Manuel Montt 499. E-25

DOS BUENAS PIEZAS, CLARAS y ventiladas, interiores, tercer piso, personas honorables. Moneda 647. E-25

150-175 CASAS 5 PIEZAS SERVICIO Esperanza 455. E-26

125-150 CASAS 4 PIEZAS, SERVICIO. Rosas 2203. E-26

14 SEMANAL, CASITAS, CALLE, 2 piezas. Santa Rosa 1496. E-26

9 SEMANAL, CASITAS EMPAPELADAS. Santa Rosa 1865. E-26

$ 220 LIBERTAD 1322, CASA MODERNA, estilo chalet, esquina, cinco habitaciones, dependencias. Verla: de 9 a 12. Tratar: Ejército 658. E-25

CASA FAMILIA ARRIENDA BARATO, regio salón balcones calle y piezas baño. Catedral 2208. E-25

$ 70 CASITA 2 PIEZAS, CALLE Atacama N.o 3045, entre Maipú y Herrera. "Pasaje Farías". E-28

$ 80 CASITAS 4 PIEZAS, CALLE Atacama N.o 3045, entre Maipú y Herrera, "Pasaje Farías". E-28

$ 350 ARRENDAMOS COMODA CASA calle San Isidro, cerca Alameda. Bandera 131, oficina 14. E 26

ESPLENDIDO DEPARTAMENTO, absolutamente independiente, arriéndase. San Isidro 551. E 26

PIEZAS, SALON A LA CALLE, DEPARTAMENTO. Cueto 747. 25-E.

ARRIENDO PEQUEÑO DEPARTAMENTO, personas honorables. Delicias 1236. E 25

ARRIENDASE LOCAL DESDE 1.o Febrero. San Diego 208. Tratar: Chiloé 1177. E-26

ARRIENDO EN INDEPENDENCIA extensa casa para botica, paquetería o cualquier negocio decente. Tratar: Avenida San Luis 1369. E-25

ARRIENDO PIEZA AMOBLADA. Molina 11. 25-E.

$ 30, 60, 80 Y $ 100 OFICINAS, DEPARTAMENTOS calle. Estado 239, Instituto Mercantil. E-25

SE ARRIENDA BUEN ALMACEN, cortina metálica. San Pablo 2346. 26-E.

BUEN LOCAL PARA NEGOCIO, industria se arrienda. Avenida Matta 1484. E—25

SE ARRIENDA LA CASA SAN Ignacio 1110. E—25

SE ARRIENDA LA CASA AVENIDA Matta 1484. E—25

ARRIENDO LOCAL EN SAN DIEGO 1626, propio para negocio. Informarán al lado. E—25

[illegible] AVENIDA SALVADOR 1747, casa higiénica, 7 piezas, dependencias, jardín, gallinero, luz eléctrica, etc. E—27

ARRIENDA BARATO CHALECITO elegante, árboles frutales, quinta La Cisterna. Tratar, San Diego 106. E 25

ARRIENDASE ESPACIOSO ALMACEN central, con dos piezas. Canon 300 pesos. San Diego 106. E—25

ARRIENDO COMODO DEPARTAMENTO a señoras o matrimonios. Independencia 578. E 25

ARRIENDO CASAS Y CASITAS EN Bulnes, San Pablo y García Reyes. Tratar: 745. E-25

ARRIENDO MAGNIFICAS PIEZAS empapeladas. Gay entre Castro-Ejército. E-26

$ 100 ARRIENDO GARAGE PARA dos coches, con tres piezas, luz eléctrica. Libertad 1320, casa 23. E 25

$ 150 CASITA MUY LINDA, ALTOS, central a propósito para profesionales. San Pablo 1328. E 25

SE ARRIENDA CASA HABITACION siete piezas, luz y gas. García Reyes 70. 25-E

ARRIENDO DEPARTAMENTO 3 A 4 piezas en casa extensa. Brasil 745. 25-E

$ 100 DEPARTAMENTO, COCINA, luz, prefiero extranjero. Juarez (corta) 607. 25-E.

Encuadernación e Imprenta Echeverría

— de —
ARTURO ECHEVERRIA FE-NANDEZ
San Diego 1235.—Teléfono Ingl. 23 Matadero.—Santiago

Se encarga de ejecutar trabajos de Imprenta y Encuadernación, con prontitud y esmero. Especialidad en trabajos de oficina y Bancos. Atiende toda clase de pedidos de provincias, a precios reducidos. Agencia de "LA NACION" y "LOS TIEMPOS"

Se reciben avisos y suscripciones hasta las 9 P. M.

SE ARRIENDA LOCAL GRANDE apropiado para industria o bodega con gran sitio, en Bezanilla esquina Fermín Vivaceta. Tratar al Molino La Estampa.

ARRIENDASE ALTOS MODERNOS gran hall, terraza, etc. Santa 488.

$ 320, ARRIENDO CASA HABITACIÓN. Av. Pedro de Valdivia esq. Irrázaval. Tratar almacén.

SE ARRIENDAN BUENAS PIEZAS Aldunate 460.

UNA O DOS PIEZAS EN BAJOS recién construídos, arriendo persona honorable en Av. Providencia. Tratar Claras 491.

LOCAL CENTRALISIMO, A PROPÓSITO para almacén, carnicería, 4 buenas habitaciones, patio, electricidad, dos vidrieras. Moneda Fontecilla.

ESPLENDIDO LOCAL PARA NEGOCIO, se arrienda. Tratar Esmeralda 871.

$ 200, ARRIENDASE NATANIEL 1029 altos, ocho piezas, bien tenida. Tratar Santa Mónica 1941.

$ 300, ARRIENDO CASA 6 PIEZAS San Francisco 210.

ARRIENDO DEPARTAMENTO PARA negocio u oficina. San Martín

ALHAJAS

ORO, PLATINO, PLATA AL PESO compro constantemente. Estado Joyería.

JOYAS CON BRILLANTES, PERLAS, solitarios compro, permanentemente contado, Estado 56.

PLATINO ORO Y TODA clase de joyas de valor, compra al contado, taller de joyería: Ramón Callis, Compañía 1025. 17-Feb.

NOVIOS: ARGOLLAS ORO 18 A 14 quilates, ofrece Relojería Sportman 30 pesos par. San Diego 780. Feb.

ACCIONES Y BONOS

COMPRO $ 25,000 DE CREDITOS del Banco Popular. Arturo Prat N.o 12.

ANIMALES

VENDO BURRAS LECHERAS, GARANTIDAS. Verlas: en Franklin

GATITOS BLANCOS FINOS VENDENSE. Fernández Concha 101. Ñuñoa.

SE COMPRAN CABALLOS BUENOS de tiro. Presentarlos Estado 9 1|2 a 12 y 2 1|2 a 7 1|2.

SE VENDE UNA VACA RECIÉN parida, buena lechera. López

PERRO BRAVO NUEVO quinta vendo. Camilo Henríquez

VENDO PERRITO, PERRITA dog. Población Silva Rivas. Prat

BOMBAS

8.a COMPAÑIA DE BOMBEROS "La Unión es Fuerza".—Cítase a la Compañía a sesión extraordinaria para el Sábado 26 del presente a las 9.30 P M. Tabla: Renuncia de Teniente 1.o y Secretario. Elección a que hubiere lugar y otros asuntos que haya que tratar.—El Secretario accidental.

COMPRA - VENTA VARIAS

LANA Y CRIN COMPRO. SAN DIEGO 9.

CRIN, LANA TODAS CLASES encontrarán en San Diego 9.

PLANCHAS FOTOGRAFICAS, usadas compro. San Diego 1530. Casilla 7026. 14-Feb.

COMPRO ORO, PLATA Y PLATINO. Delicias 773.

VENDO ARMAZON, MOSTRADORES, romana 120 kilos, pesa, llo, vidrieras y varias mercaderías. Arturo Prat 1902 esq. Concepción.

PAPAS AMARILLAS DE PRIMERA, $ 13.80 100 kilos; afrecho, afrechillo, precio de molino; carbón de pino, tallo, quillay; coke, leñas cas, los precios más bajos de plaza ofrece la Granadina, Avenida Matta 1460, teléfono 113, Parque.

PIPAS VIAJERAS, $ 20 Y CUARTEROLAS, a $ 8. Aprovechar, pocas última partida. Libertad

EXCUSADOS DE LOZA REALIZAMOS una partida. Chacabuco 16-Feb.

VENDO INSTALACION DE COnería, con su patente de bebidas. Independencia 103.

OJO. VENDO CAÑONES f. f. GRUESO de 4 p. Esmeralda 745.

SE VENDEN UTILES COMPLETOS para Carnicería. Compañía 2371.

COMPRO UTILES LECHERIA, CON o sin carretón; no miro capital. Calle Cotapos N.o 1092. Palma.

SE VENDE UN MOSTRADOR CHICO, romana chica y varios. San Pablo 2772.

COMPRO DENTADURAS, DIENTES usados. Arturo Prat 515. Febrero 1

BUENOS UTILES CARNICERIA vendo baratos. Nataniel esquina Coquimbo 898.

SE VENDE UNA COCINA A GAS de ocasión. Importada. San Pablo 2499.

[illegible] REMINGTON usadas compro Grajales 2091.

PARTIDA GRANDE SACOS CARBONEROS, realizo. Gorbea 2092.

SACOS CARBONEROS PRIMERA clase, vendo cantidad, a $ 1.00 Brasil 766.

ARNESES PARA VICTORIA PARTICULAR vendo. Zañartu 1026.

COMPRO PIPAS VIAJERAS pulgadas, usadas. Arturo Prat

ROMANA FAIRBANKS 400 KILOS vendo, ocasión. 280 pesos. San

PASTO SEGUNDO CORTE VENDE. producción, diez mil colisas de fundo cerca Santiago, dirigirse: Bandera 148. Casilla 2857. 3-F

COMPRO BUENA PRENSA PARA copiar: ofrestas Simonetti y Vossaitt. Santa Rosa 329. E-27

DESEO COMPRAR ESTUCHE DE dibujo buena clase, prefiero moderno. Ofertas hoy casilla 4539 a C. L. P.

SACOS CARBONEROS, VACIOS, vendo una partida. Carrascal 3390. 27-E.

LLERO EN RECORTES PARA HERRADURAS, vendo Carrascal 3390. 27-E.

SE ADMITEN OFERTAS PARA LAS mercaderías e instalaciones del Emporio "Electra", salvadas del incendio. Todo de primer orden y perfecto estado. Delicias 2597.

MESON VENDO CON ESTANTERIA, a precio de ocasión. Agustinas 978. Casilla 3095. E 27

VENDO ARMAZON, ESTANTERIA y mesas para salón de refresco. Agustinas 2593. E 26

VENDO HARINILLA. DOMINICA 307.

VENDO PUERTA CALLE, MAMPARA, escala, ocasión. Molina 94.

ROMANA FAICHANCUS DE PALANCA, 800 kilos, véndese. García Reyes 46 E-25

COMPRO CARBON ESPINO, LEÑA toda clase, frutos país directo dueño fundo. Campo Marte 77.

UTILES CASA, MUEBLES VENDO. Delicias 1869. E-26

COMPRO PRODUCCION DE LECHE, por contrato a los alrededores de Santiago. Dirigirse a J. J. A., Correo N.o 7. E-26

SE VENDE MOSTRADOR Y VIDRIERA. San Diego 1157.

VENDO TARROS LECHEROS, Santa Elena 1453.

COMPRA - VENTA NEGOCIOS

COMERCIANTES: VENDO PEQUEÑO negocio abarrotes, poco capital. Avenida Italia 1701. 26-E.

SE VENDE GRAN PENSION Rucks, apropiada para hotel. Entrada Plaza Justicia N.o 44 y calle Cochrane 638, Valparaíso. 26-E

VENDO NEGOCIO ABARROTES, buenas ventas, poco capital Ñuñoa Avenida Irarrázaval 3651, esquina Brown. 25-E

¿DESEA COMPRAR, VENDER cualquier negocio? Diríjase Morandé 833. 27-E

SE VENDE BAR Y RESTAURANT y cigarrería con lustrín, buena situación. Diez de Julio N.o 242. 26-E.

SE VENDEN DOS PANADERIAS. Una de ellas con propiedad. Casilla 171, Correo Central. E-25

VENDO CARNICERIA, VENTA mensual 24.000 a 25.000 pesos. Se vende a prueba. Avenida Larraín 5641. Los Guindos. 25-E.

SE VENDE NEGOCIO MENESTRAS en calle Andes 3599. 25-E

HABIENDO COMPRADO EL ALMACEN abarrotes Santa Rosa 1867 al señor Sebastián Zunnir, no respondo de ninguna cuenta pasado tres días —Mateo Bosck. 25-E.

VENDO BOTICA EN VALPRAISO, central, con buena clientela ,Datos aquí: Riquelme 36. E—25

BARATO VENDO PASTELERIA, cafetería, cigarrería. San Diego 949. E—25

VENDO VERDULERIA NO PODER atenderla. García Reyes 10-E. E-25

PANADERIA, ESPLENDIDA SITUACION. gran porvenir, para personas activas. Vendemos con facilidades pago. San Francisco 933. 25-E.

CON ESTA FECHA COMPRE EL negocio de Bar y Restaurant Almodovar, Blanco Encalada N.o 2199, esquina Padura, libre de toda deuda.— Roberto Miño. 26-E.

SE VENDE MAGNIFICO BAR "LAS Torpederas". Bandera 832. 26-E.

VENDO CIGARRERIA, POCO CAPITAL. San Pablo 1320, un baño y muebles. 25-E.

VENDO BAR RESTAURANT 2.a categoría, ventas comprobadas. Bandera 947. E-25

POR CAMBIO RESIDENCIA VENDO en Av. O'Higgins esquina Errázuriz N.o 898, un negocio abarrotes, situación magnífica. E-26

VENDO BUEN NEGOCIO DE BAR Restaurant, salón billares. Unico en el barrio, 15 años establecido. Irarrázaval 2550. E 25

ALMACEN DE DIEZ A QUINCE mil pesos, compro. S. S. E., correo 7, casilla 7017. 26-E

DEPOSITO VINOS RODEADO CITE vendo barato. San Francisco 275. 25-E.

VENDO LA ACREDITADA MERCERIA "Franklin", con facilidades de pago, o fuerte descuento al contado.—Pablo Alvarado, San Diego 928-A. E 26

VENDO BODEGA ALGO ABARROTES, venta 4,000, capital 5,000. Invierno, 10,000 venta. Independencia 474. E 25

HABIENDO COMPRADO A DON Manuel Lira Vidal el auto motor 196537, no respondo de deudas después de 3 días. Avda. Irarrázaval 28.—Jaime Meliz. E-26

VENDO NEGOCIO BARATO. PUESTO de verdura. Eyzaguirre 789. 25-E.

$ 2,300 VENDESE ESPLENDIDO almacén, precio factura, sin derecho llave, $ 170 $ 180 ventas diarias. Doy a prueba, casa grande; el arriendo barato, por tener negocios fuera Santiago, imposible atender. Bascuñán Guerrero N.o 1143. E 25

VENDO FRUTERIA Y VERDULERIA con anexo de licores. Coquimbo 1024. E-26

VENDO POR VIAJE ACREDITADA y antigua frutería. San Diego 1466. E-25

BAR RESTAURANT VENDO DE ocasión, mitad de su valor, frente Vega Central, calle Salas 254. 26-E

PELUQUERIA, CIGARRERIA, VENDO en Valparaíso, situación espléndida, local espacioso. Utilidades comprobadas.—Z., casilla 1487. Valparaíso. E 27

$ 700 REGALO POR VIAJE URGENTE, negocito, verduras, frutas, carbón, leña. Ventas comprobadas. Castro 684.

VENDO "MERCADITO", A MEDIA cuadra Independencia, Colón 1227. 27-E

SE VENDE CARNICERIA, CALLE Castro 647. 31-E

LAVANDERIA POCO CAPITAL véndese derecho arriendo siete piezas Serrano 225.

POR AUSENTARME .VENDO DERECHO negocio de abarrotes con derecho a la casa. Grajales 2987. E 27

OCASION, VENDO BAR RESTAURANT, cigarrería, arriendo barato, contrato tres años. Se da a prueba. Gálvez 1986. E 27

ALMACEN, DEPOSITO DE LICORES, esquina, contrato largo, vendo. Teléfono 139. Matadero. San Francisco 667.

POR AUSENTARME SANTIAGO vendo Almacén Abarrotes. San Alfonso 1111. 26-E.

SE VENDE PANADERIA, AMASIJO 30 quintales. Buen negocio. Datos, Delicias 2327. 27-E.

SE VENDE LA ACREDITADA CARNICERIA Pato Toro, por no poder atenderla. San Pablo 2350. 26-E.

VENDO ANTIGUA, ACREDITADA bodeguita, vinos, chichas. Local con habitaciones, barato, comercial cerca estación. Toesca 2995. E-25

VENDO $ 1,200 CARNICERIA, PELUQUERIA, bien instaladas, Pensión y Depósito Jabón. Tratar: Herrera 208. E 25

VENDO PELUQUERIA. DERECHO casa. Delicias 3431. E 27

VENDO PELUQUERIA, MUCHOS años instalada, enfermedad su dueño, facilidades pago, en San Pablo. Tratar: Campo Marte 77.

VENDO ESTABLO CON VACAS seleccionadas, darán razón Teatinos esquina Sama, Bar La Justicia. E 27

DIVERSOS

HOJAS GUILLETTE, NAVAJAS Y tijeras afílanse. Portal Fernández Conc a, kiosco 9 1|3. 30-Abril

LAVAPLATOS DESDE $ 14. FABRICA Chacabuco 18. 25-E.

TORNEOS, TALLADOS, RECORTES, calados, trabajos tupí, cepillador., huincha, etc., atendemos rápidamente. Precios económicos. Copiapó 1050. Feb.-13

PLANCHAS FOTOGRAFICAS USADAS, compro, San Diego 1530. Casilla 7026. Febro. 15

MAESTROS ZAPATEROS, LES RECOMENDAMOS visiten la suelería El Cóndor y examinen el extenso surtido y la calidad de sus suelas y cueros a precios fuera de competencia. San Pablo, entre Herrera y Maipú. 26-E

AL PUBLICO Y DUEÑOS DE poblaciones. La Sociedad Anónima de Instalaciones Eléctricas Autorizada, ejecuta todo trabajo de luz y fuerza motriz, colocación motores nuevos, usados, con transmisiones e instalaciones en general, facilidades de pago. Agustinas 1320, Teléfono 3862, Casilla 773. E-27

MADEREROS. CONTANDO CON un extenso local propio, recibo maderas en depósito y a comisión para su venta. N. Soto, Jofré 385. Santiago. E-29

HERMINIA MARIN, LE HA DEJADO $ 100 una señora. Morandé N.o 63. E 25

AGRADECERE A QUIEN ME DE la dirección de la señora Encarnación Muñoz, para asuntos que le interesan. Moneda 1379. E 25

SASTRERIA N. OTERO T. SAN ANTONIO 154. Necesito buen operario de obra grande con muestra y buena composturera. 25-E.

MATA - CHINCHES, INFALIBLE, $ 1.50 botellita, vende Pasaje Balmaceda N.o 6. 25-E.

CATRECITOS BARANDA, BLANCOS, cochecito mimbre nuevo, vendo ocasión. Sotomayor 7. E 26

MARIA OYARZUN DE MARTINEZ. ruégole alcanzar por Alameda 785. Díaz Gascogne.

LA TALABARTERIA AMERICANA San Diego 978 vende toda clase arneses para carretelas, camiones y cochecitos con melas especiales garantidas. Recibe compostura de panadería y bodegas. Surtido de sillas chilenas para huaso, inglesas. Precios fuera de competencia.

EL PRIMER SORTEO DEL CLUB N.o 13 se efectuará el Jueves 31 del presente. E-25

RUEGASE PERSONA QUE CONOZCA a Oscar Villarroel, de 19 años, perdido 4 del presente, dé noticias. Avenida Viel 1864. E 26

PEDRO M. OLMEDO, RUEGA SUS deudores cancelen. Moneda 1050. E 25

HOTELES Y PENSIONES

HOTEL "RIVOLI", DELICIAS 2595. Piezas amobladas muy confortables e higiénicas, desde 5 pesos. M 12

ATENCION PASAJEROS: NUEVO Hotel Río de La Plata, casa argentina. Rosas 1017, un paso Estación Mapocho y Plaza Armas. Piezas elegantemente amobladas, desde 5 pesos diarios, matrimonios, desde 8 pesos, pensión desde 10 pesos, gran confort: permanentemente abierta. 16-F

HOTEL BOHEME, SAN ANTONIO 52, ofrece piezas para viajeros y pasajeros; almuerzo o comida, 4 platos abundantes, té o café, media botella de vino, $ 2 cubierto. Pensión mensual. Orden y seriedad. F-15

EXCUSADOS DE LOZA REALIZAMOS una partida, Chacabuco 18. Abril 15

ARRIENDO PIEZAS CON PENSION, Olivares 1652, entre Dieciocho y Castro. F-3

ATENCION: DESDE $ 3 DIARIOS, piezas amobladas; con dos camas, $ 5. Gran Hotel Buenos Aires, de Luis Carbone. Delicias 2921, frente Portal Edwards. Marzo 20

PIEZAS CON O SIN PENSSION, con o sin muebles se arriendan en Rosas 1035. E-27

ARRIENDASE PIEZAS CALLE, con pensión. Prat 187. E-26

EXCELENTE PENSION DOY A DOMICILIO. Vicuña Mackenna 551. 27-E

ACADEMIA DE DACTILOGRAFIA, anexa Instituto Comercial, Agustinas 1060, prepara rápidamente perfectos dactilógrafos.

BUENAS PIEZAS CON PENSION. San Francisco 1370.

PENSION, PIEZA AMOBLADA desde $ 100; diario, $ 7 .Morandé 791. 27-E

FAMILIA HONORABLE ARRIENDA piezas o departamento con pensión. Recoleta 756. E-28

FAMILIA HONORABLE ARRIENDA departamento o piezas con o sin pensión. Jofré 432.

EMPLEADOS, ESTUDIANTES PIEZAS buena pensión, desde 100. Comida sana, abundante. Arturo Prat 588.

A MATRIMONIO HONORABLE, O caballero arriendo departamento con pensión. Unico pensionista. San Gabriel 70, Providencia. 26-E

CASA RESPETABLE ARRIENDASE pieza pensión , con sin muebles. Dávila 710. E-27

SAN DIEGO 110, SE ARRIENDAN piezas amobladas con pensión o sin pensión. E 26

CASA EXTRANJERA, OFRECE pieza calle, bien amoblada, con buena pensión. Alameda 1011. 29-E.

ALAMEDA 777, ENTRE SAN ANTONIO y Claras, arriéndase, lindas piezas, con o sin muebles, pensión. 28-E.

NECESITO NIÑA PARA LA COCINA. Carmen 135. E 26

DEPARTAMENTO, BUENA PENSION. Lira 176. E 26

EXTRANJERO DESEA PENSION pieza amoblado, casa familia. Indicar precio: casilla 2819.—Pablo. E 26

EN CASA DE FAMILIA ARRIENDASE pieza con pensión, precios módicos. Serrano 130. E 26

PIEZAS PENSION, SAN DIEGO 262. E 27

PIEZAS CON PENSION, ARRIENDO Tarapacá 1019, al llegar a Prat. 25-E.

FAMILIA HONORABLE ARRIENDA pieza departamento calle, con pensión. Recoleta 237.

SEÑORA OFRECE PIEZA A LA calle, otras con, sin muebles, con pensión. Monjitas 242. E-26

SAN DIEGO 79. ARRIENDA DEPARTAMENTO balcón, calle, matrimonios, caballeros solos, piezas con pensión. 26-E.

CON PENSION ARRIENDO PIEZA venta, balcón. Libertad 10. E 26

FAMILIA RESPETO ARRIENDA pieza con pensión. Olivos 970. E-29

ARRIENDANSE ESPLENDIDAS piezas con o sin pensión, carros y camión a la puerta. Chacabuco 654. E-25

MERCED 663, BAJOS, DOS CUADRAS Plaza, piezas calle o interiores, a matrimonios. Buena comida. Baños. Precios convenientes. E 25

ARRIENDO PIEZAS AMOBLADAS; doy pensión. Prat 226. 29-E.

ARRIENDO MAGNIFICAS PIEZAS, con, sin pensión. San Diego 291. 25-E.

MAGNIFICA PENSION, PIEZAS balcón calle; días, meses. San Diego 103. 25-E.

A PERSONAS SERIAS, ARRIENDASE departamento 2, 3 piezas con pensión Serrano 637. 25-E.

ARRIENDO UNA O DOS PIEZAS A personas solas, con o sin pensión. — Nataniel 1059. E-25

CASA HONORABLE ARRIENDA pieza balcón, con sin muebles, espléndida pensión. San Miguel 41. 26-E

ARRIENDO BUENA PIEZA CON O sin pensión. Moneda 2363. 27-E.

BARATO ARRIENDO PIEZA, PENSION. San Francisco 170. 25-E

PIEZA BALCON CON PENSION. Prat 206. 25-E

ARRIENDASE CON PENSION A matrimonio o jóvenes, magníficas piezas. Se reciben pasajeros de provincia. Santa Rosa 60. 5-F

PIEZA A LA CALLE CON PENSION, ofrécese a matrimonio solo, casa familia. San Isidro 72. 27-E

RESIDENCIAL CONFORT, AHUMADA 143. Hay departamentos confortables, espléndida pensión. E-27

NECESITO PIEZA INDEPENDIENTE, sin pensión, radio Delicias, o primera cuadra Norte, Sur Alameda. Dirigirse carta: Brasil 19. E-25

INSTRUCCION

CURSO DE VACACIONES DEL INSTITUTO San Martín", San Martín 64. Está abierta la matrícula para alumnos de sistemas antiguo y concéntrico. Este curso, que viene funcionando todos los años con tan buen éxito, está a cargo de conocidos profesores de Estado. Hay internado, medio pupilaje y externado. Clases principiaron. E 25

3 MENSUALES, ENSEÑANZA RAPIDA escritura máquina. Ricardo Sta. Cruz 757. 25-7.

INSTITUTO MERCANTIL, FUNDADO 1904, Estado 239, teléfono inglés 273. Contabilidades, idiomas. Preparación exámenes esgrima. 28-E

PEDAGOGOS, SACERDOTES, Preparan exámenes. Presentarse Altos Baños Santo Domingo.

ESCUELA NACIONAL DE MASAJISTAS, Apresúrese. Nuevos cursos. Pida informes. Diplomas válidos. — Alameda 785.

EDUQUE SU MEMORIA. POCAS lecciones por correspondencia, pida prospectos a The Roth Memory Course Co., casilla 7583, Santiago. E-26

JUDICIALES

QUIEBRA.—POR AUTO DE 29 DE Diciembre, de 1923, el señor juez del 5.o Juzgado Civil, ha declarado en quiebra a la Sociedad Usleto y Cía., y a sus socios solidarios Fausto Usleto y Manuel Moreno. Se nombró síndico provisional a don Nicanor Elgueta, y se fijó para la primera junta de acreedores el día 26 de Marzo, a las 9 A. M. — C. Covarrubias. 30-E

QUIEBRA.—POR RESOLUCION DE siete de Diciembre último del señor juez don Fernando Santa María, se ha declarado en quiebra al comerciante José Bachur, designándose síndico provisional a don Manuel Jara C., y fijándose para la primera junta de acreedores la audiencia del siete de Marzo próximo, a las once y media A. M.—J. A. Alfonso, secretario. Febrero 6

EXIMICIONES MILITARE LEGALES, garantizo. Practico reconocimiento hijos naturales. Constituyo familias. San Isidro 1989. 27-E

QUIEBRA DE DON MANUEL J. Sánchez. Por decreto del señor juez letrado del departamento de Maipo, don Luis González H., de fecha 9 del presente, ha sido declarado en quiebra al comerciante de la ciudad de Buin, don Manuel J. Sánchez. Se ha nombrado síndico provisorio a don Juan Solís y se ha señalado para que tenga lugar la primera junta de acreedores el 4 de Marzo próximo, a las 2 P. M. Buin, 11 de Enero de 1924. 28-E

TODA CLASE DE JUICIOS, ATIENDE abogado Jaramillo Arteaga. Av. La Paz 287. Anticipa fondos según convenio. Consultas gratuitas.

LIBROS Y ESTAMPILLAS

LIBROS COMPRO, SAN DIEGO 105 Feb.-12

REVISTA DE DERECHO, JURISPRUDENCIA y Ciencias Sociales, año 1919 a 1923, compro. Ofertas E. R. Casilla 2483.

OBRAS CHILENAS DE HISTORIA, compro pagando bien. E. R. Casilla 2483.

REVISTA DE HISTORIA Y GEOGRAFIA, tomos 36 al 50, compro. E. R. Casilla 2483.

MUSICA

TUT - ANKH-AMON - CAMEL Trotor, Shimmy, el baile más de moda en París, Nueva York, Buenos Aires, con las indicaciones del baile por el profesor señor Forjes. Pídalo usted: Prat 4. 30-E

NUBES DE HUMO, TANGO CON letra, el gran exitazo del día. Prat 4, Casa Berges. 30-E

PADRE NUESTRO, TANGO, SIGUE haciendo furor. Casa Berges, Prat 4. 30-E

MAQUINARIAS

CORREA 7 PULGADAS, NUEVA, DE ocasión, vendo. San Francisco 248. 28-E.

A DELICIAS 2215. DIRIJASE cuando necesite vender, comprar máquinas ocasión. F—21

MAQUINA UNDERWOOD, OCASION, vendemos, Huérfanos 1057. 31-E.

CAJA REGISTRADORA, OCASION, vendemos Huérfanos 1057. 31-E.

CAJA REGISTRADORA, OCASION, vendemos. Huérfanos 1057. 31-E.

CAJA REGISTRADORA. COMPOSTURAS, especialistas. Huérfanos 1057. 31-E.

UNDERWOOD VIAJERA, OCASION vendemos Huérfanos 1057. 31-E.

REMINGTON VIAJERA, VENDEMOS, Huérfanos 1057. 31-E.

CAJA REGISTRADORA, ELECTRICA, ocasión de las [illegible], vendemos, tercera parte de su valor. Huérfanos 1057. 31-E.

MAQUINAS ESCRIBIR, TODAS marcas buenas, vendemos ocasión, precios liquidación. Huérfanos 1057. 31-E.

MAQUINAS ESCRIBIR VIAJERAS recién llegadas, vendemos, facilidades pago. Huérfanos 1057. 31-E.

CAJAS REGISTRADORAS, OCASION, facilidades pago. Huérfanos 1057. 31-E.

MUEBLES OFICINA, FACILIDADES pago. Huérfanos 1057. 31-E.

MAQUINAS ESCRIBIR. HUERFANOS 1057. 31-E.

MOTOR A. E. G. 20 H. P. ALTERNO se vende. Santa Rosa 488. E-25

MAQUINA CALADORA, SINGER. Vendo. San Pablo 2701. 25-E.

MAQUINAS DE OJALAR COMPRO. Ofertas a Casilla 1668. E-25

PRENSA MEDIO MERCURIO, prensas pedal, guillotinas, cartonera, tipos, cajas, filetes, interlíneas, vendo. San Pablo 1157. 26-E.

MOTOR LOCOMOVIL DE 8 HP. vendo, gran ocasión. Edificio Ariztía, 4. o piso, oficina 18. E 26

CHANCADORA PARA PIEDRAS O minerales, vendo, gran ocasión. Edificio Ariztía, 4.o piso, oficina 18. E 26

TRILLADORAS CASE DE 36 P. Y trilladora para trébol y alfalfa, vendo baratas. Delicias 2215. E 28

VENDIMIADORAS, BOMBAS, FILTROS, de ocasión, vendo. Delicias 2215. E 28

LOCOMOVILES DE 8 Y 6 HP. vendo a bajo precio. Delicias 2215. E 28

FUELLE GRANDE CON ACRIBIL y bigornia, de ocasión, vendo. Delicias 2215. E 28

BANCO CILINDRO PARA MOLINO uno de 80 cmts., doble liso, uno de 50 ctms. doble rayado. Tratar: Molino La Estampa. Carrión 2005. E 26

COMPRO CHUNCHO BUSH ESTADO. Franklin 1056.

COMPRO DE OCASION MAQUINA registradora de dos o cuatro cajones. San Diego 1103. E 27

VENDO MAQUINA "RONEO", POCO uso. ocasión. Lira 53.

MOTOR ELECTRICO DE 30 CABALLOS, compro. Casilla 3267. 27-E.

SE VENDE SIERRA CON EJE, POLEA, descanso, correa. Ramírez 25. 26-E.

SE VENDE TALADRO. BLANCO Encalada 2543. E 26

MAQUINA ESCRIBIR COMPLETAMENTE nueva vendo. Santa Rosa 697. E-26

MATERIALES DE CONSTRUCCION

ZINC LISO, TODOS LOS NUMEROS. Precios bajos. S. Sack. Bandera 827. F.-13

FIERRO ACANALADO GALVANIZADO, para techo. Precios muy bajos. Bandera 827. S. Sack. Feb.-15

PLANCHAS FIERRO LISO, NEGRO y galvanizado, surtido completo. Bandera 827. S. Sack. Feb. 15

METAL DESPLEGADO PARA ESTUCOS. Precios fuera de competencia. Bandera 827. Feb-15

CALAMINA PARA MURALLAS todas dimensiones, realiza. Bandera 827. S. Sack. Feb.-15

FIERRO EN BARRAS, PRECIOS sin competencia. Bandera 827 Teléfono 3409. S. Sack. Feb-15

CARRETILLAS DE HIERRO Y madera, ofrece a precios bajos. Bandera 827. Feb -15

$ 7.60 PLANCHA FIERRO ACANALADO negro para techo. Bandera 827 Barraca de Fierro. Feb.-15

$ 0.70 KILO LLANTAS CON PESTAÑA para carretelas, ofrece S. Sack Bandera 827./ Feb-15

BREA PAE ASFALTO, VENDO. — Balmaceda 863. Feb.-15

CAÑERIA GALVANIZADA Y NEGRA. Precios bajos. Bandera 827 S. Sack. Feb-15

LLANTAS 3 1/2"x4"x1", BARRACA de fierro. Bandera 827. Feb -15

ZINC LISO, TODOS LOS NUMEROS. Precios bajos. S. Sack. Bandera 827. Feb.-13

TUBOS DE CEMENTO, LADRILLOS de composición, a precios fuera de competencia, vende la Fábrica Franklin 550. E 27

BREA PARA ASFALTO Y ALQUITRAN vende. Tucapel 2752. 5-Febr.

ADOBES NUEVOS, VENDO 6.000. Carrión 1745. 25-E.

VENDO GALPON DE 50 PLANCHAS blancas. Maestranza 1497. 26-E.

PUERTA C ETINA FIERRO, VENDESE. Maipú 704. 25-E

MEJORAS DE MADERA, VENDO Aldunate 1241. 25-E.

TIERRA PARA REBOQUES NECESITO urgente cien carrentonadas, llegar y botar. Bandera 575. 28-E

SOLERAS VENDO. 10 DE JULIO 444

VIGAS DE VARIAS DIMENSIONES, pedazos rieles 2 metros realizamos. Moneda 2454. 25-E.

ZINC NEGRO COMPRO. MATUCANA 1113. 25-E.

VENDENSE 100 METROS CAÑERIA negra ,de 1.a García Reyes 46. E 25

SE VENDE UNA REJA DE FIERRO, mampara, en Bascuñán 71. E 29

MEDICINA

GONORREAS NUEVAS, ANTIGUAS, impotencia, sífilis, afecciones prostáticas en ambos sexos, curación radical garantizada en pocos días. Sistema nuevo, propio. Atiendo enfermos provincias por correspondencia. Toda consulta gratis. Facilidades de pago. Diariamente, de 9 A. M. a 7 P. M.; nocturna, 8 a 10. Festivos, de 9 a 12. San Antonio 41, casilla 2756, Clínica y Laboratorio Médico Dr. Lefevre. Teléfono 2543. F-3

MASAJE MEDICO.— ELECTRICO. Franco Lenti, estudios en Italia. Especialidad enfermedades articulares parálisis, reumatismo, neuralgias, úlceras, tumores cancerosos y del vientre. Consultas: de 2 a 5. Arauco 827. 24-F

ENFERMEDADES VENEREAS, vías urinarias, impotencia, sífilis. Clínica doctor Lefevre. San Antonio 41. —Atiende sección nocturna, de 8 a 10. Conculta gratis. Feb. 15

TE ARAUCANO: SABIA COMBINACION científica de Yerbas Medicinales. Cura radicalmente estómago, riñones, hígado, intestinos y vegiga. Valor: tres pesos. Venta: Bandera 161, 2.o piso, ofc. 6. 19-Febrero

EXAMEN DE LA VISTA GRATIS en el Almacén Optico, Ahumada 264. Atendido por el especialista titulado, Rotter. Gran surtido de toda clase de anteojos y lentes a precios bajísimos. Feb. 26

¡CANOSOS! NO BOTEN PLATA EN comprar tinturas desconocidas. Compren únicamente la Tintura Vegetal Herz, que se vende en Augamos 275, entre Lira y Maestranza, que tiene la garantía de probarla antes de comprar. Frasco: $ 5.

RESPUESTAS A NUESTROS LECTORES

LAS PERSONAS CUYA CONSULTAS NO APAREZCAN RESUELTAS EN EL DIARIO, SERAN ATENDIDAS PERSONALMENTE POR EL REDACTOR DE LA SECCION LOS DIAS LUNES, MIERCOLES Y VIERNES, DE 5 A 5.30 DE LA TARDE.

TRIBUNALES DE AMOR

—Enamorada. — Santiago. — ¿Es verdad, señor Zenón, que en épocas pasadas, hubo Tribunales o Cortes, destinados exclusivamente a la resolución de las dificultades suscitadas entre enamorados?

—Es verdad. Se llamaban Cortes o Tribunales de Amor y tuvieron su origen en la Provenza a fines del siglo XI o principios del XII. Concurrían a cada una de estas Cortes, organizadas a manera de tribunal, un crecido número de damas y caballeros y ante ellos se ventilaban y juzgaban las cuestiones suscitadas entre los trovadores y las enamoradas de la época.

Estas cuestiones, contenidas en los poemas llamados "tensons" de latín "contentio": disputa, versaban siempre sobre materias amorosas o en que el amor jugaba un papel importante y se proponían siempre de modo que diesen lugar a mil respuestas ingeniosas.

Varios autores suponen que los árabes dieron la primera idea en este género de pasatiempos, pero no parecen estar en la razón por el carácter de originalidad provenzal que se advierte en ellos.

Las discordias y los celos de los amantes eran, como es lógico, el objeto ordinario de las decisiones o sentencias de las Cortes de Amor, resoluciones que se pronunciaban con arreglo estricto a la ley, representada en este caso por un **Código del Amor** escrito en latín y constituído por treinta y un artículos.

Marcial de Auvernia—un ocioso incorregible de su época—publicó una colección de sentencias dictadas con arreglo a estas leyes que intituló "Arresta amorum", y sobre la cual otro ocioso impenitente—el jurisconsulto Lecourt—hizo con posterioridad extensos comentarios.

¡Qué tiempos aquellos! ¿Verdad?

TUTORES Y CURADORES

—Suscritor.— Santiago.— Alguien nos dejó al morir una pequeña suma de dinero que pasó a manos de un curador, al contraer nuestra madre segundas nupcias.

No obstante haber transcurrido ya más de veinte años, no hemos conseguido hasta ahora que ese curador rinda cuenta de su administración o entregue, al menos, el capital de que usufructúa con sus intereses.

¿Qué nos aconseja?

—Hacer uso de la acción que para este evento concede el artículo 423 del Código Civil en los términos siguientes: Contra el tutor o curador que no dé verdadera cuenta de su administración, exhibiendo a la vez el inventario y las existencias, habrá por parte del pupilo el derecho de apreciar y jurar la cuantía del perjuicio recibido, y se condenará al tutor o curador en la cuantía apreciada y jurada, salvo que el juez haya tenido a bien moderarla.

Y esto sin perjuicio de la responsabilidad criminal que se pudiera imputar a ese curador de acuerdo con lo dispuesto en el N.o 1.o del artículo 470 del Código Penal.

Personal, de 5 a 5.30 de la tarde, nos será muy grato indicar a ustedes los procedimientos establecidos por la ley para el ejercicio de los derechos concedidos por las disposiciones precedentemente citadas.

ZENON.

AL COMERCIO

ACLARACION

Nos es grato aclarar nuestro aviso anterior, en el sentido que no tenemos cargo alguno que hacer a la honradez y honorabilidad de nuestro ex-empleado señor Vicente Zapater.

BETTELEY & Cía.

MUEBLES

MUEBLES FINOS: COMEDORES dormitorios, salones dorados vende Fábrica. Nataniel 464. 30-Marzo

MUEBLES FINOS: COMEDORES, dormitorios, salones dorados vende Fábrica. Nataniel 466. M-28

MUEBLES EN CUALQUIER ESTILO y clases, ofrecemos; precios sin competencia, entrega inmediata, facilidades de pago .Antigua Fábrica Nacional de Muebles, Copiapó 1050 entre Prat-San Diego E—30

VENDO RICO PIANO, CLAVIJERO bronce, tercera parte de su valor. San Diego 855. E-28

MUEBLES DE DORMITORIO, COMEDOR, salón, escritorio, hall, en varios estilos, ofrece con facilidades de pago la Fábrica Nacional de Muebles, Serrano 393, esquina Cóndor. 26-E

VENDO BARATO ALFOMBRA una pieza. Cumming 644. 26-E

DISCOS "VICTOR" Y OTRAS MARCAS, últimas novedades, desde $ 4, vendo. San Pablo 2215 (casa particular). E 27

SE VENDEN OCASION, 2 CATRES bronce, nuevos, un dormitorio, un juego dormitorio, un juego escritorio un juego comedor, un estante cocina, y sillas comedor. Maestranza 202. 25-E.

OCASION: SE VENDE UN APARADOR, dos trinches y una mesa de corredera. Camilo Henríquez 636. 26-E.

DE OCASION VENDO MUEBLES dormitorio de primera por ausentarse su dueño. Sazié 1885. 26-E.

MEDIO AMOBLADO PARA OFICINA, tapiz cuero e instalación cigarrería, vendo. San Martín 64. 25-E.

OCASION: VENDO JUEGO MUEBLES dormitorio. Arturo Prat 2135.

A LOS BAÑOS DE COLINA PARTO mañana, puedo llevar dos o tres pasajeros a bajos precios. Tratar: Maestranza 851.

JOVENCITO DE 15 AÑOS CON buenos informes, desea iniciarse en el comercio. Rosas N.o 2339, casa 11.—A. A.

OFRECESE NIÑA PARA LAS PIEZAS, buena recomendación. Prefiero vayan al campo. Doce de Febrero 57.

SEÑORITA OFRECESE PARA COSER, veraneo. Prefiere Valparaíso. Buenos informes. Correo 6.—L. J. M.

OFRECESE EN TODA TEMPORADA costurera. Corta y transforma. A día o pieza. Maruri 838.—Laura Martínez.

OFRECESE SEÑORA DECENTE, cocina gas, una, dos personas, casa baja, recomendada. Correo 6.—V. D. E.

COMPRO MENAJE DE CASA, TODA clase muebles, rasquées y joyas. San Diego 460. El Aguila. F 24

VENDO CATRECITOS BARANDA blancos, cochecito mimbre, nuevo. Sotomayor 7. E 26

AUTOPIANO VENDO OCASION Y medio amoblado escritorio, Vicuña Mackenna 650, Casa 34.

PIANO ALEMAN REGIO, VENDESE ocasión. Cochrane 181. 27-E

VENDO TODA CLASE MUEBLES. Maestranza 921. 27-E

VENDESE OCASSION APARADOR medio amoblado sala,y catre fierro usados. Chiloé 1809. E-27

VENDESE ROPERO, RELOJ CAMPANA de ocasión. Gálvez 210. E-28

AMOBLADO DORMITORIO ESPEJOS grandes biselados, 400 pesos; dos catres ingleses iguales, sommier, 120; otro, 80; ropero espejo amoblado salón cachemira, alfombrado centro grande 100; otra, 40; aparador mármol espejo con vitrina; seis sillas enjuncadas, 50; refrigerador americano; mesa 25; rica cocina económica importada, caldero, cañones; paragüera; varios vendo, Eyzaguirre 541.

VENDO 1|2 DOCENA SILLAS VIENA negras perfecto estado, un peinador cómoda, estilo inglés, 140; otro, 120. Lira 242. E 26

VENDO OCASION, APARADOR, 3 mesas, ropero, cuadros. Independencia 474. 26-E.

GRAN ALFOMBRADO TRIPLE, afelpado 200; otros desde 50; par de espejos Luis XVI, marco dorado, 250; vitrina Luis XV 250; sofá caoba 250; ropero con espejo 180; cómoda 50; veladores desde 15; catre laqué y bronce 150; otros desde 40; escritorio ministro 100; amoblado cuero, Chésterfield 400; sillón escritorio 80; aparador antiguo, caoba 300; trinche mármol y espejo 80; sillas cuero 80; baño zinc 40; otros 15; cortinaje felpa 80. San Francisco 382.

$ 200, MEDIO AMOBLADO SALON, estilo inglés, color caoba con felpa verde, vendo. Gálvez 119.

PIANO ALEMAN, CLAVIJERO bronce, vendo ocasión. San Diego 128.

ROPERO ESTILO INGLES PERFECTO estado compro ocasión. Guacolda esq. Molina 2716. E-25

APARADOR GRANDE CON MARMOL, tres cuerpos, vendo. García Reyes 46. E 25

JUEGO COMEDOR ROBLE AMERICANO, $ 380; mesa corredera, 120; gran ropero tres cuerpos, 250; otro, 120; peinador inglés, mármol, 60; otro, 40; dos marquesas nogal con sommier, 80; catre fierro con bronce, 40; máquina Singer pie, otra mano, otra codo; alforbras, vidrieras, cortinajes, infinidad de muebles por viaje urgente. Independencia 289.

VENDO CATRE FIERRO CON bronce, muy barato. Agustinas 2593 E 24

OCUPACIONES (Ofrecen)

PRENSISTA COMPETENTE PEDAL necesito. San Antonio 64.

PRENSISTA PEDAL, NECESITAMOS, Cueto 747. 25-E.

REPARTIDOR DE VINOS CON clientela y fianza, necesito. Pago buena comisión, casa y sarmiento para la cocina. Viña Pr., paradero 12 carros a Lo Ovalle. E-26

SEGADORES A HECHONA PARA segar alfalfa. Por cuadras. Sueldo de $ 15 a 20 diarios. Principia la siega el 28 de Enero. Hacienda Lo Vargas. Estación Batuco. E-31

AVISOS: NECESITAMOS COLOCADORES de avisos bajo comisión, para colocar avisos luminantes en una calle esquina de pleno centro. Dirigirse, Huérfanos 1002. 27-E.

COBRADORES PRACTICOS EN SEMANAL necesito. San Bernardo, Arturo Prat 781. 25-E

VENDEDOR PARA LA PLAZA NECESITA Fábrica de Gelatina y Cola. Carmen 1157. 25-E

NECESITO PELUQUERO. FRANKLIN 865. 26-E

NECESITO ENCERADOR. BILBAO 15. E 25

PELUQUERO NECESITO. DELICIAS 3431. E 25

PICADOR LEÑA NECESITO. GALVEZ 171.

NECESITASE JOVEN PARA AYUDANTE de oficina. Dirigirse: casilla 2936.

JOVENES ACTIVOS NECESITAMOS, sueldo y comisión. Andrés Bello 657. De 12 a 2.

MAESTRO PARA EMBALAR MUEBLES necesito. Rosas 1657.

DISTRIBUIDOR COMPETENTE A. Prat 802.

NECESITO DOS AYUDANTES MECANICOS para bicicletas y trabajos varios, Gálvez 1143.

PELUQUERO COMPETENTE NECESITO. Rosas 2006, frente Brasil.

NECESITO COSEDORES PLANTILLEROS, Gálvez 851.

NIÑO DE 15 AÑOS, PARA MOSTRADOR, con recomendaciones, necesito. Castro 432. 25-E.

MOZO SEGUNDO, CASA PARTICULAR, necesítase. Inútil presentarse sin muy buenas recomendaciones de ocupación anterior idéntica. Avenida República 302. 25-E.

NIÑOS DE 15 a 17 AÑOS NECESITO; trabajo fácil. Presentarse a las 10 A. M. Thompson 2429. E-25

NIÑO JOVEN QUE SEPA TRABAJAR en almacén, necesito. Pinto 1991. 26-E

NECESITAMOS UN OPERARIO competente para cortar hueso a sierra. Fábrica de Botones. Santa Filomena 555 (por Recoleta). 25-E

MECANICO NECESITA GARAGE César Copetta. Ejército 755. 25-E

OPERARIOS PARA CALZADO DE guagua se necesitan. Andes 2826. 26-E.

TECLADOR MAQUINA TYPOGRAPH necesita Imprenta Siglo XX. 25-E

OFICIAL FUNDIDOR EN BRONCE, que sepa amoldar. Ñuble 726. E—25

NECESITAMOS PANADEROS. BASCUÑAN Guerrero N.o 1085. E-25

NECESITO BUENOS ALBAÑILES para hacer trabajo de ladrillo parado. Dirigirse: Franklin 1315. E-25

NECESITA OCHO O DIEZ TRENZADORES ajos. Chacrilla El Salto. Tratar: Francisco García. E-25

EMPLEADO PRACTICO EN LA venta de artículos de minuta, se necesita. Calle Matucana N.o 880. E-25

ALBAÑIL QUE ENTIENDA ESTUCO necesito. Domingo Cañas 3043. Ñuñoa. E-25

PELUQUERO NECESITO DE FIRME. Calle Franklin 1133. 25-E.

JARDINERO COMPETENTE CON buenos certificados, necesítase, en la Providencia, a uno que sepa trabajar solo sin vigilancia. Morandé 631. 25-E.

OFICIALES GOTICOS, NECESITO. Madrid 1333. E-25

NECESITO CARPINTEROS. GAY 1961. E 25

ARMADOR A MAQUINA BLAKE, muy competente, necesitamos. San Diego 1310. E 25

SE NECESITA BODEGUERO ENTENDIDO en los trabajos de vinos, con buenas recomendaciones de competencia. Tratar: Alfredo Gabarroche. Pedro Valdivia N.o 2000, de 10 a 12. E 26

TEJEDOR COMPETENTE PARA teja plana, necesito. Loreto 433. 25-E

BUEN PIANISTA PARA RESTAURANT, necesítase. Matucana 5. 25-E.

NECESITO JOVEN ENTIENDA cantina. Exposición N.o 89. 25-E.

NECESITO VARIAS JOVENES prácticas, corretaje ampliaciones fotográficas. Bascuñán Guerrero N.o 35. 26-E.

HELADEROS, MAESTROS PASTELEROS, competentes, necesito. Delicias 2367. 25-E

NECESITO REPARTIDOR DE BEBIDAS gaseosas, con clientela. Pago muy buena comisión. Copiapó 770. E-26

MAESTRO PARA EL INGLES Y compostura necesito. Av. Matta 950. E-25

ZAPATERO DE OBRA COSIDA NECESITO. Chiloé 2085. E-25

NECESITO BUENOS MECANICOS de banco. Taller Ortopédico A. Prat 346. 27-E.

JARDINERO, BIEN RECOMENDADO, necesito. Siglo XX 258, altos. 25-E.

FABRICA DE CALZADO, NECESITA buenos cortadores. Prat 1050. 25-E.

NECESITO JOVENCITO APRENDIZ vendedor de ropa hecha. Irarrázaval 28. E-25

NECESITO CARPINTERO DE banco, competente, con herramientas. Loreto 493. E-25

MUEBLISTAS Y GOTICOS NECESITO. Lingüe 818. E-25

NECESITO HERRADOR. MAPOCHO 2932. E-25

APRENDIZ HERRADOR NECESITO. Rosas 1758. 26-E

PELUQUERO COMPETENTE NECESITO. Bandera 855. 25-E

NECESITO PELUQUERO DE FIRME. Salas 178. 26-E

MAYORDOMO EXTRANJERO PARA construcción importante necesito. Casilla 2913. 26-E

PELUQUERO COMPETENTE NECESITO. Independencia 1010.

JOVEN PARA REPARTO A DOMICILIO, con cochecito de mano necesítase. Exígese fianza, depósito 150 pesos o serias recomendaciones.—Huérfanos 864.

ENHUINCHADOR DE MODELOS para calzado, necesitamos. San Diego 1310. 27-E

PERSONA COMPETENTE PARA trabajar en máquina de hacer modelos para calzado, necesitamos. San Diego 1310. 27-E

EMPLEADO FORMAL DIGNISIMO, $ 300 necesito. Venegas Salas Plazuela Santo Domingo.

REPARTIDOR DE LECHE CON carnet y permiso para gobernar carretela necesito. Preguntar, Agustinas 1056.

CANTEROS: EN LAS GRANDES canteras de José A. Rosales, en Antofagasta, se necesitan 20 canteros para cortar 600,000 bolones de 60 a 70 kilos de peso. Precio: $ 23 el ciento. Para más detalles, dirigirse a Avenida España 133. F 8

CARPINTEROS DE BANCO NECESITA Fábrica "La Americana", A. Prat 1272. 26-E

MECANICO TUPISERO NECESITO. Fábrica La Americana. A. Prat 1272. 26-E

NECESITO EMPLEADO PARA CARRETELA de carnicería y que sepa despostar. Mapocho N.o 2099. 26-E

CARPINTERO DE BANCO NECESITO. Brasil 55.

CORTADORES DE ADOBES NECESITO, a $ 75 el mil. Verse Ismael Silva. Avenida Blanca "El Vergel", frente paradero N.o 10. 26-E

NECESITO TORNERO, CONDOR 1380.

TAPICERO MUY COMPETENTE necesita fábrica de muebles. Maestranza 750. 26-E

SE NECESITA RECORREDOR DE piso, Fábrica de Paños, población Quinta Normal.

CORTADOR DE FORROS Y AYUDANTE para maletería, necesito. Gálvez 198.

CARPINTEROS DE ENMADERACION, necesito. obra calle Santa Filomena esquina Purísima. Carro N.o 10.

PRECISO REPARTIDOR PARA CARRETONCITO de mano. Manuel Rodríguez 438.

NECESITO COLOCADORES BALDOSAS y pulidores. Gay entre Castro-Ejército. 26-E.

PELUQUERO COMPETENTE, NECESITO. San Pablo 1030.

EMPLEADO PARA CUIDAR AVES, necesítase. Prado 1164, Providencia. Presentarse de 5 a 7 P. M. 26-E.

REPARTIDOR NIÑO, PARA CARNICERIA, necesito. Castro 701.

NECESITO MAESTRO GASFITER y oficial. Merced 376.

ARMADORES SEÑORA Y NIÑOS sepan empaquetadura, necesito. Andes 2714. E 27

CARNICERIA "EL PROGRESO", San Isidro N.o 601, necesito un repartidor.

NECESITO OFICIAL PELUQUERO. Santa Isabel 194. E 26

BODEGUERO ENTENDIDO EN EL ramo de vinos y licores, con muy buenas recomendaciones, necesito. Monjitas 867.

NECESITASE BUENOS VESTONEROS o vestoneras y pantaloneras. Sastrería E. López, Merced 773. E 26

PELUQUERO NECESITO, SABADO y Domingo. San Diego 2372.

REPARTIDOR DE PAN, NECESITO. Dominica 307.

PELUQUERO NECESITO, DOY ALMUERZO. Matucana 1113. 25-E.

NECESITO PELUQUERO CON HERRAMIENTAS, $ 50 mensuales. Delicias 3531. 25-E.

PELUQUERO NECESITO. MAIPU 17. 25-E.

NECESITASE BUEN DEFORMADOR plantas. Fábrica Calzado, Chacabuco 554. 26-E.

ALBAÑIL NECESITO PANADERIA Población San Eugenio.

SE NECESITA UN NIÑO PARA mandados con recomendación. Merced 802. 26-E

MOZO DE 18 AÑOS NECESITO PAra almacén. Av. Rondizzoni 2060. 26-E

NIÑO PARA LOS MANDADOS, CON recomendación se necesita. Villavicencio 315. 26-E

NECESITO NIÑO DE 14 A 15 años para mozo de almacén puertas adentro. Catedral 1993 26-E

NIÑO, OFICIAL MUEBLISTA, NEcesito. San Francisco 122. 26-E.

SE NECESITA AYUDANTE COCIna. Inútil presentarse sin buenos certificados. Hotel Helvético. Agustinas 978. E 26

MOZO DE 16 A 18 AÑOS, CON buenas recomendaciones, necesítase. — República 46. 25-E.

NIÑO PARA MANDADOS, HASTA 14 años. Merced 824.

NIÑO 16 AÑOS PARA REPARTO Y quehaceres necesítase. Diez de Julio 691.

SE NECESITA MOZO JOVEN ENtendido para atender mesas. Bar y Restaurant El Chico Tupinamba, San Diego 2050.

MUCHACHO PARA VENDER EN Cartagena, con buenos informes, necesito. Franklin 1056.

MATRIMONIO INGLES SOLO, NEcesita empleada para el servicio y que sepa algo de cocina. Bulnes 559. 25-E.

COSTURERAS PELETERAS, MAquinistas y clavadoras, necesito. Blanco Encalada 1619. 27-E

COSTURERAS, CALZONCILLERAS necesita fábrica de ropa. Velasco Hnos. Ldo., Avenida Matta 610. Carros 13, 14 y 33. 26-E

AMA DE LECHE NECESITO. SAN Diego 267. 26-E

AMA DE LECHE, COCINERA, NIñas del comedor o piezas, necesito. Oficina. Mercado Central, interior 132. E-25

BUENAS COMPOSTURERAS NEcesito. Sastrería Lozano. San Antonio 493. E-25

COMPOSTURERA COMPETENTE. Necesito Sastrería Deglane. Miraflores 150. 25-E.

APARADORAS, TRABAJO ADENtro o afuera necesimtamos. Fábrica Ferrer Pons y Cía. Arturo Prat 1285. 25-E

ENFERMERA DE HOSPITAL Y empleada para ayudar comedor y aseos necesito. Sanatorio, Avenida Matta 586. 25-E.

SE NECESITAN BUENAS DOBLAdoras. Fábrica de Calzado Ruiz Hnos. y Cía., calle Valparaíso 1081. E—25

COSTURERAS CORBATERAS, NEcesita la Fábrica de Corbatas Gloria. Estado 32. 25-E.

NECESITO AYUDANTA VESTONEra .Paz 1180. E 25

COSTURERA SE NECESITA. ARgomedo 379. E 26

NECESITO COSTURERAS PARA moda, sepan trabajar. Libertad 257. E 25

APARADORAS PARA PAÑO, NEcesitamos. Rosas 3225. 25-E.

COUPLETISTA, NECESITO HOY mismo. Buen sueldo. Fado 31. San Pablo 2448. E 27

NECESITO COSTURERAS Y CALAdora para ropa blanca. 21 de Mayo 564. E-25

PANTALONERAS MUY COMPEtentes con muestra, necesítanse. Bandera 248. E-25

TEJEDORAS A MAQUINA PARA obra fina necesito. Prat 248. 26-E

NECESITO COMPOSTURERA competente "Sastrería Corte Moderno". Galería Alessandri 2-A. 26-E

SEÑORITA O JOVENCITO SEPA algo contabilidad necesito. Bandera 339.

NIÑA MODISTA DESEA IRSE AL campo con alguna familia. Loreto 61. E-28

SEÑORA O SEÑORITA, PIANISTA necesítase para Quinta de Recreo. Tratar: San Antonio 30. 26-E

NECESITO CAMISERA, INDEPENdencia 317. Lavandería Higiénica.

CORSETERAS COMPETENTES NEcesita La Colmena. Estado 47. 30-E

SEÑORA DECENTE NECESITO Como compañera ayude quehaceres de casa y sepa algo coser, 2 a 5. García Reyes 82. 26-E

COSTURERA EN ROPA BLANCA para la casa con buenas recomendaciones se necesita en Av. Margarita 231, Los Leones. Cancha Alemana. 27-E

NIÑA MODISTA DESEA IRSE AL campo con alguna familia. Loreto 61.

SEÑORITA COMPETENTE PARA la venta de paquetería, necesito. Paquetería Uruguaya. Puente 776.

CAJERA PARA CARNICERIA NEcesito. Castro 701.

PREPARADORAS BUENAS, PARA sombreros de señora, se necesitan. San Diego 47. E 27

SEÑORITAS HONORABLES, RECOmendadas, negocio conveniente, necesita permanentemente Liga Protectora Estudiantes Primarios. Huérfanos 1372. E 27

COSTURERAS COMPETENTES EN tejidos, necesito. Blanco Encalda 1617.

SEÑORITA COUPLETISTA, JOVEN, buena presencia necesito urgente.— Meiggs N.o 66. 26-E.

CAJERA ENTENDIDA EN ABArrotes necesito para almacén con informes. San Diego 2158.

PIANISTA NECESITO. MAIPU 29 buen sueldo. E-26

REMENDADORA SACOS, NECESIto. Gálvez 171.

NIÑAS APRENDIZAS PULIDORAS necesito. Rosas 2073.

AMA DE LECHE NECESITO. PREsentarse en Padura 343, con su guagua. E 26

NECESITO AYUDANTE COMPOSturera, Sastrería. Merced 773. E-26

PIANISTA NECESITO, SAN DIEgo 1443. E 27

NIÑERA NECESITASE CARMEN 169 25-E

NECESITO NIÑERA, DOMEYKO 1726. E126

NIÑERA CON BUENAS RECOMENdaciones se necesita en Brasil 25. E-25

NIÑA PARA LAS PIEZAS, MUY recomendada, necesítase. Paro carro. Avenida República 302. 25-E.

SIRVIENTA HONRADA, ASEADA, necesita señora sola para casa-quinta. Continuación Catedral 4435. Pago carro. E-26

EMPLEADA TODO SERVICIO, NEcesita casa extranjera. García Reyes 55 B. E-26

MESONERA AYUDANTE Y NIñas para las mesas y mozos activos, necesito. Av. Hipódromo Chile 1566 z E 25

NECESITO NIÑA PARA EL ASEO. Savoy Hotel. E 25

SE NECESITA UNA EMPLEADA 1449 Agustinas. E 25

NECESITO NIÑA SEPA CUIDAR guagua. Sazie 2245. E 25

NECESITO NIÑA PARA LA MAno, llevar al campo. Libertad 682. E 25

NECESITO NIÑA PARA ATENDER cantina. Plaza Hotel. Lloileo. Tratar: Delicias 3960. E 25

EMPLEADA PARA SERVICIO NEcesito. Sevilla 1251. 25-E

NECESITO NIÑA DE 12 A 15 AÑOS para ayudar al servicio. Agustinas 1451. 25-E

EMPLEADA JOVEN NECESITO puertas adentro. Madrid 1386. 25-E

NECESITO MUCHACHA 12 A 15 años para la venta de frutas y quehaceres de casa. Franklin 1311. 25-E

NIÑERA, NECESITO, CHACABUCO 559. E 26

EMPLEADA PARA LA MANO NEcesito. Santa Rosa 124. E-25

NECESITO EMPLEADA PARA LA mano. Herrera N.o 620. 25-E.

EMPLEADAS PARA COMEDORES Restaurant, necesito. San Pablo 3359. 25-E.

NIÑA PARA LOS MANDADOS NEcesito, de 14 a 15 años. Brasil 745. E 25

NECESITO EMPLEADA. GARCIA Reyes 131. E 28

NECESITO NIÑERA LORD COchrane 1225. E-25

NECESITAMOS NIÑAS PARA TRAbajos fáciles. Unión Americana 349. 25-E.

NIÑA AYUDANTE COCINA NECEsita. Gálvez 145. E-28

SE NECESITA NIÑA PARA SERvir a tres personas. Madrid 1140. 26-E

MUJER O NIÑA CON RECOMENdaciones para atender pequeño negocio necesito. Calle San Francisco 122. 26-E

NECESITO NIÑA DECENTE, COmedores piezas. Morandé 791.

NECESITO UNA NIÑA PARA EL cartonaje. Victoria 1474, casita 7.

EMPLEADA NECESITO PARA servicio de piezas y niños. Buen sueldo. Tratar Santa Mónica 2177. E-27

NECESITO EMPLEADA PARA TOdo servicio. Recoleta 1490.

MATRIMONIO EXTRANJERO NEcesita empleada que sepa cocinar. Cueto 650. 26-E

EMPLEADA DE PIEZAS PARA VIña del Mar necesítase con buenas recomendaciones. Tratar: 2 a 5. Agustinas 1535. 27-E

NECESITO NIÑA SEPA ALGO pantalón. Andes 2325 Casita 3.

NECESITO NIÑA PARA ENSEñarle cocina. Ñuñoa Setiembre 102. E-26

NIÑAS SERVIR MESAS NECESIto y cocinera. Restaurant Franklin 1004. E-27

NECESITO EMPLEADA SEPA algo cocinar. Almirante Barroso 955. E 26

EMPLEADA PARA COMEDOR, buen sueldo, se necesita Catedral 2425. E 26

EMPLEADA PARA PIEZAS BUEN sueldo, se necesita, Catedral 2425. E 26

NIÑERA DE 14 A 16 AÑOS PARA casa decente, se necesita en Delicias 485. 26-E.

EMPLEADA NECESITO. E. RAMIrez 879.

EMPLEADA SERVICIO DE LA MAno dos personas, necesito. Parque Forestal 342. E 26

SE NECESITA UNA NIÑA PARA todos trabajos. Pago $ 40 mensuales. Hotel Helvético. Agustinas 978 E 26

NECESITO NIÑA AYUDAR QUEhaceres casa. Maruri 1321. 26-E.

EMPLEADA CABALLERO SOLO, recomendada. Buen sueldo necesito. De 3 a 5. Sazié 2127. 25-E.

NECESITO EMPLEADA 35 A 40 años, puertas afuera, todo servicio. Molina 23. 25-E.

SE NECESITA NIÑA JOVEN, ENtienda cocina, para poca familia. Matucana 9. E 26

AGENCIA EMPLEOS, REPUBLICA 34. Urgente necesito cocineras, comedor, niñeras. E 25

SIRVIENTA JOVEN, CON BUENAS recomendaciones, buena presencia necesítase para matrimonio solo. Avenida San Luis 357, Los Leones. E-27

SE NECESITA UNA EMPLEADA para la cocina. Avenida Matta 875.

EMPLEADA DE REGULAR EDAD para cuidar enfermos y otra para ayudar y aseo necesito. Buen sueldo. Sanatorio. Avenida Matta 586 E 25

SE NECESITA UNA AYUDANTA para cocina. Bandera 313.

NECESITO COCINERA JOVEN. INdependencia 870. E-26

FAMILIA EXTRANJERA NECESIta buena cocinera con muchacho de 12 a 15 años. Sueldo, $ 60. Presentarse en la tarde, después de las 3. Dávila 985.

NECESITASE COCINERA Y EMpleada competentes. San Pablo 1222.

AYUDANTA DE COCINA NECESITA Agustinas 982. 28-E

NECESITO COCINERA Y NIÑA Para mandados. A. Prat 187.

NECESITO COCINERA JOVEN Sin niño. Root 531. 26-E

EMPLEADA COCINA, COMEDOR matrimonio sólo, necesítase, Santo Domingo 2988. 26-E

AYUDANTA DE COCINA NECESIto. Inés de Aguilera 1126.

NECESITO COCINERA. BULNES 778. 26-E

BUENA COCINERA NECESITO, pago buen sueldo. Santo Domingo 1782. 25-E.

BUENA COCINERA NECESITASE. Huérfanos 1015. 25-E.

SEÑORA DECENTE PARA LA COcina necesito. Victoria 801. 25-E.

COCINERA SE NECESITA EN SAzié 1963. E-25

COCINERA TODO SERVICIO PARA Chuquicamata, sueldo $ 150 mensual. Demás condiciones. Dirigirse: casilla 3452. 25-E

COCINERA, SIRVIENTE DE MANO, y costurera, necesítanse. Tratar Monjitas 877, de 3 a 6 de la tarde. 25-E.

COCINERAS DE MANO NECESITO varias. Bandera 339.

COCINERA CON RECOMENDAción se necesita, se paga buen sueldo. Tratar: Villavicencio 315. 26-E

COCINERA SE NECESITA. AVENIda Pedro Montt 1439. 26-E

COCINERA CON RECOMENDACIOnes, necesito. San Diego 87. E 26

COCINERA RECOMENDADA puertas afuera, necesita casa extranjera. Compañía 2876 D.

COCINERA PUERTAS AFUERA necesito. Manuel Montt N.o 2929.

COCINERA AUNQUE SEPA POCO, necesito. Prefiérese con guagüita. Jotabeche 11. E 25

OCUPACIONES (Necesitan)

ARQUITECTOS O PARTICULARES ofrécese carpintero competente construcciones, interpretación planos etc. V. H. Chillán Nuevo 1085 Valparaíso. M 6

CHAUFFEUR JOVEN, SIN VICIOS, se ofrece. Maestranza 1260. 28E.

SEÑORA FRANCESA OFRECESE regentar casa caballero solo o cualquiera ocupación decente. Santa Rosa 635. E-25

ADOLFO PINTO OFREZCOME trabajos tapicería aquí o fuera. Nataniel 359. 25-E

CHOFER COMPETENTE, BUENAS recomendaciones ofrécese. Correo 8.— M. M. 26-E.

JUBILADO POLICIA, EDUCADO, ofrézcome: portero, mayordomo, llavero, cuidador oficinas comerciales. Recomendaciones honorables. San Pablo 1424. 26-E.

REMATE

DEL ALMACEN Y BODEGA

Hoy Viernes 25, a las 9.30 A. M.

SAN PABLO 1901

(Por conclusión del negocio)

— HAY: —

Conservas surtidas de varias clases como ser: salmón, sardinas y duraznos al jugo, artículos de paquetería cigarrillos de varias marcas, velas, frascos para dulces, peso mostrador, 2 mesones, estanterías y división madera, **una partida de quesos, Vinos y licores surtidos,** mesas y sillas sueltas, madera suelta, **25 sacos carbón de espino,** gran cantidad de cuarterolas, **3,000 litros de vino tinto del Sur** y barriles vacíos.

Enrique Mandiola Eastman,
Martillero de Hacienda.

JOVEN, CONTABILIDAD, ESCRItura a máquina, redacción y algo de francés e inglés, ofrécese.—S. S. O., correo 13.

OFRECESE MECANICO CHOFER para toda marca. Prefiero camión o góndola. Santiago Concha 1373.

OFRECESE ELECTRICISTA COMpetente en montaje de maquinarias. Santiago Concha 1369.

JOVEN PARA EL ASEO Y SERVIR a la mesa. Prefiero en casa honorable o pensión reservada. Santiago Concha 1373.

SE OFRECE UN JOVEN PARA LA cocina, con buenos informes. Dirigirse a Cuevas 1167.

SEÑORA JOVEN, PIANISTA, SE ofrece tocar biógrafo o filarmónica. Madrid 794.

FAMILIA DECENTE, RECOMENdada, ofrécese cuidar en su casa niñita o niñito arriba dos años.— Cristina, correo 17.

SE OFRECE BUENA COCINERA, puertas afuera. Dirigirse: Camilo Henríquez N.o 350, casita N.o 2.

OFRECESE CHOFER COMPETENte en todas marcas, con muy buenos informes. Santa Elena 941.

OFRECESE EMPLEADO COMPEtente abarrotes, buenas recomendaciones, sin pretensiones.—A. G. O. Pedregal 265.

SEÑORITA HONORABLE BUSCA colocación señorita compañía o enseñar niños preparatoria.—S., 321 Correo Central.

JOVEN 5.o AÑO HUMANIDADES, conocimientos contabilidad, buenas recomendaciones, me ofrezco como ayudante oficina. Dirigirse: F. V., Inglaterra 1302.

SEÑORITA JOVEN, OFRECESE cualquier ocupación decente. Panteón 890.

SE HACE ESPECIAL TRAJES NIños Arturo Prat 214.

MATRIMONIO SOLO SIN PREtensiones recomendado solicita ocupación prefieren fuera ésta. Providencia 2202.

JOVEN DESEA OCUPARSE AQUI o fuera de ésta. P. O. A. Aldunate 874.

JOVEN CASADO SIN PRETENsiones desea ocupación campo o ésta. A. G. Correo 5.

JOVEN FORMAL CASADO, BUENA presencia, recién salido del Ejército, buenas recomendaciones, ofrécese como mayordomo, portero casa comercial, hacerse cargo establo o cualquier otro puesto. Rengifo 729-A

JARDINERO JAPONES, MUY competente, ofrécese. Avenida Matta 357.

OFREZCOME PARA FUNDO HErrero práctico máquinas, pasterías o llavero; buenos informes. Carmen 1390. Cité Pérez 458.

OFRECESE NIÑA AYUDAR QUEhaceres casa puertas afuera. San Isidro 488.

SE OFRECE HOMBRE SOLO O con niño de 12 años con recomendaciones. Calle Maipú 574.

SEÑORITA BUENOS INFORMES ofrécese trabajos oficina, buena letra y ortografía. Correo 4. M. Y.

MATRIMONIO CUIDADOR DE CAsa, él jardinero, recomendados, ofrécense. Correo 2. Florinda Toro.

SE OFRECE CHAUFFER CON BUEnas recomendaciones, para fuera de Santiago, Viña del Mar o Zapallar. Llamarlo a Merced 80.

ME OFREZCO ADMINISTRADOR O arriendo conventillo o cité. Dirigirse, Nataniel 2029. 27-E.

OBJETOS PERDIDOS

HABIENDOSE EXTRAVIADO TItulos 1424-1428, de la Compañía Pintado, por 100 acciones cada uno, quedan nulos por haberse dado aviso a la Compañía. 25-E

"LA MUNDIAL". COMPAÑIA DE Seguros Generales.— Habiéndose extraviado las pólizas sobre la vida de don Isauro Maturana Celis, N.os **4372 y 4482,** se da el presente aviso declarándose nulas y sin valor alguno. 25-E

SE GRATIFICARA A LA PERSOna que entregue en ésta Imprenta un reloj oro pulsera marca "Ralco" perdido anoche en la terraza del Cerro.

PRESTAMOS DE DINERO

¡¡DINERO!! DESDE 200 PESOS A 10,000 facilito por muebles, pianos, automóviles, mercaderías, fianzas hipotecarias y comerciales. Negocios rápidos. Santo Domingo 1216.

$ 110,000 CASA-HABITACION Y renta, flamante, en Avenida Brasil, primera cuadra. Facilidades de pago. Su dueño, Casilla 26, Correo Central. 29-E.

ADMITO SOCIO O VENDO FABRIca de pasteles, en buena situación arriendo muy barato, largo contrato. Dirigirse por carta a Casilla N.o 4623. Correo 2. 27-E

SOCIO CAPITALISTA FABRICAR ladrillo o teja, rica tierra, muy próxima centro Santiago. Utiles, máquinas, carretillas, listos. Tratar: Dieciocho 250, 8 a 9 A. M. E-27

SOCIO CON POCO CAPITAL NECEsito. Independencia 264. E-25

SOCIO JOVEN CON CAPITAL, QUE no baje de veinte mil pesos en efectivo, tendrá su porvenir escribiendo a S. S., 33, Correo Central.

SOCIO CHAUFFEUR CUENTE CON $ 5,000 para trabajar en autobús. Dirigirse: Esperanza 1230, casa 5.

OPORTUNIDADES PARA FAMILIAS

COLCHONES REFACCIONA A DOmicilio. San Diego 9. E 28

BODEGA LAUTARO. — AVISAMOS al público en general que a pedido de nuestra distinguida clientela se ha abierto una sección de ventas al detalle de frutos del país, en su local. San Diego 1523, donde encontrará usted mercaderías de 1.a clase. 29-Enero

RIVAS Y CALVO

Remate de Maquinarias

MOTORES, POLEAS Y VIGAS DE FIERRO

Por cuenta del señor E. J. HONNOUR

2197-DELICIAS-2197

El Sábado 26, a las 10.30 A. M.

— HAY —

Cepillo de mesa para fierro, carrera, 6 pies por 24", marca Whitwarth; tijera punzón para fierro hasta 3|4 grueso, marca Whitwarth; motor vertical a vapor, marca Tangye, 15 HP.; ventilador marca Dinglersh, número 1896, de 11 1|2"; romana marca Powley, para 12 toneladas; condensador a vapor, bomba Duplex de 1 1|4, calderos tubuladores horizontales, POLEAS DE TODAS DIMENSIONES CON EJES Y DESCANSOS.

Transmisiones, ejes y descansos de varias dimensiones, vigas doble I de 3, 7, 6 y 10 pulgadas; pilares de rieles, planchas perforadas, cables de acero para minas.

Caldero vertical 25 m. 2 de calefacción, ventilador a vapor 14, gran surtido de rieles, compresoras de aire con sus martillos, dos locomóviles con sus trilladoras funcionando, etc.

A LA VISTA HOY, DE 9.30 ADELANTE

TELEFONO 2260. — CASILLA 132,

Carlos Rivas Vicuña, Martillero de Hacienda **Arturo Calvo Mackenna**

Feria Eduardo Rodriguez y Cía.

CALLE EXPOSICION ESQUINA DE ANTOFAGASTA

HOY VIERNES, A LAS 2 P. M.

VACUNOS Y CABALLARES

REMATAREMOS
LLEGADOS DE MOLINA
30 VACAS paridas de lechería, de terneros chicos.
20 VACAS muy mestizas, preparadas para engorda.
LLEGADOS DE TEMUCO
25 VACAS gordas.
38 NOVILLOS de 3 años, gordos.
LLEGADOS DE GENERAL CRUZ Y SAN JAVIER
42 LECHONES gordos.
27 BUEYES de trabajo.
18 NOVILLOS de 2 y 3 años.

LLEGADOS DE PARRAL, CHILLAN, SAN CARLOS, BULNES, BUIN, CHIMBARONGO, HOSPITAL, MALLOA y OTROS PUNTOS

VACAS gordas y para engorda, bueyes de trabajo, bueyes gordos, novillos de gordos y para engorda, terneros y lechones gordos, y muchas otras partidas de ganado de diferentes puntos.
180 CABALLARES de montura y de tiro, arado y para el servicio, llegados de varios fundos.

EDUARDO RODRIGUEZ y Cía.

NOTA. — Comisión 1 o|o. Toda clase de facilidades para embarques y arreos.— Servicio especial de góndolas automóviles en Alameda esquina de Exposición, hasta la misma feria. E-25

"El Tattersall"

En la **FERIA** que se efectuará

Hoy Viernes 25 de Enero

entre otros lotes de ganado gordo y para engorda, se rematarán:
20 NOVILLOS GORDOS llegados de Talca.
VACAS, BUEYES Y NOVILLOS GORDOS, llegados de Nancagua, San Fernando y Los Lirios.
CABALLARES de montura y tiro, diversas procedencias.

EL GERENTE.

LA SAN JUAN DE DIO

Avisa a los interesados que el 28 del corriente y a l A. M., serán licitadas en remate público las operaciones prendidas entre los

N.os 96,258 al 96,831

745 - DELICIAS - 745

URETA y Cía

SEGUIRA REMATANDO LOS LUNES EN EL LOCA CEDIDO POR LA

SOCIEDAD COMERCIAL DE AGRI CULTORES, MATUCANA N.o 10,

y los JUEVES

EN DELICIAS 3410. TODA CLASE DE

PRODUCTOS AGRICOLAS

EN ESPECIAL

QUESOS Y MANTEQUILLA

DE TODO EL PAIS.

NOTA.—Exactitud en las publicaciones de precios.—P al contado al vendedor.

Raimundo Ureta E.
GERENTE.

REMATE

Avisamos a los interesados que el **LUNES 28 del presente** las 10.30 A. M., serán sacadas a remate, con arreglo a la L las prendas de plazo vencido comprendidas entre los números

29,523 al 30,336

LA EQUITATIVA
DELICIAS N.o 851

Remate de Prendas de Plazo Venc

Hoy Viernes 25 de Enero ,a las 9 A. M., el martillero señor Eyzaguirre rematará en la **Casa de Préstamos "LA BOLA DE ORO", Av. Delicias N.o 2939,** las prendas no rescatadas y comprendidas entre los números 92,089 a 94,664.

Hay: prendedor con 11 brillantitos, relojes y cadenas de oro y plata, maletines y bolsas de plata y alpaca, lentes fotográficos ,floreros de metal, batas de seda, servicio de mesa de plaqué, cortinas de felpa y punto, juego salón compuesto de 9 piezas tapizadas, amoblado comedor con mármol, anillos con brillantes y piedras, etc., etc.

Hoy Viernes 25 de Enero, a las 10½ A. M., el martillero Sr. Araya, rematará en la **Casa de Pr.stamos LA SAN VICENTE, calle B. Encalada N.o 2781,** las prendas no rescatadas y comprendidas entre los números 12,749 a 16,411.

Hay: catres de fierro con bronce, colchones, sommiers, máquinas de coser de mano y de pie, escopetas y revólvers, pañuelos de rebozo, relojes y cadenas de oro y plata, maletines de alpaca, ponchos y mantas, ternos de casimir, vestidos, batas, abrigos y calzado en gran cantidad, mantos de seda y velo, gran surtido en ropa interior y de cama, etc., etc.

Hoy Viernes 25 de Enero, a las 2 P. M., el martillero señor Mandiola, rematara en la **Casa de Préstamos "EL INDIO", Av. Independencia N.o 419,** las prendas no rescatadas y comprendidas entre los números 15,218 a 19,936 y 35,997 a 37,722.

Hay: máquinas de coser de mano y de pie, servicio de mesa de plaqué, sillas de montar chilenas e inglesas, cortes de casimir y retazos de géneros, catres de fierro con bronce, colchones, pañuelos de rebozo, relojes y cadenas de oro y plata, mantos de seda y velo, armas de fuego, violines, anillos con brillantes, bolsón de plata, taladro y tarraja, etc., etc.

Hoy Viernes 25 de Enero, a las 4 P. M., el martillero señor Echeverría, rematará en la **Casa de Préstamos "LA REPUBLICA", Av. Independencia N.o 762,** las prendas no rescatadas y comprendidas entre los números 25,894 a 33,085.

Hay: servicio de mesa de plaqué, carpetas, pañuelos de rebozo, cuellos de pieles, anillos con brillantes, un piano, cortinas de felpa y punto, máquinas fotográfica y de con trola con 16 discos, relojes y c de oro y plata, cuellos de piel, teles y servilletas, bicicletas, de fuego, anatomía 4 tomos, de seda y mucha sotras espec

El Sábado 26 de Enero, 9 A. M., el martillero señor diola rematará en la Casa de tamos "LA SANTA JUANA" San Borja N.o 171, las pren rescatadas y comprendidas en números 61,920 a 66,488.

Hay: cortes de casimir y de géneros, ponchos y manta nos de casimir, vestidos, blu tas, abrigos y calzado en gr tidad, servicio de mesa de pl pañuelos de rebozo, mantos de y velo, máquinas de coser, fuego, prendedores y a brillantes, cuellos de piel, cadenas de oro y plata, etc.

El Sábado 26 de Enero, 10.30 A. M., el martillero señor zaguirre rematará en la Ca Préstamos "LA SAN PEDR lle San Pablo N.o 2112, las p no rescatadas y comprend tre los números 3,538 a

Hay: ternos de casimir, batas, abrigos y calzado cantidad, sillas de Viena, mesa de plaqué, pañuelos zo, ponchos y mantas, brillantes y diamantes, fierro con bronce, colchon miers, colleras, argollas y tillas de oro, manteles y gran surtido en ropa inte cama, etc., etc.

El Sábado 26 de Enero, 2 P. M., el martillero señor rematará en la Casa de P "LA PEDRO DE VALDIVI Irarrázaval N.o 2520, las rescatadas y comprendidas números 75,742 a 79,712.

Hay: prendedor con bri cortes de casimir y retazos neros, máquinas de coser de pie, ternos de casimir batas y calzado en gran sillas de comedor, hojas de ponchos y mantas, sillas chilenas e inglesas, me cortinas, sobretodos, al copetas y muchas otras

Las prendas estarán desde dos horas antes

PAGO AL CONTADO.

EL INSP

EXCUSADOS DE LOZA REALIZAmos una partida. Chacabuco 18. 16-Abril

¿QUIERE UD. COCINAR RAPIDO y económicamente? Compre una cocino "Svea". San Diego 85. Agusto Graf. Feb.-13

BAÑOS, CALENTADORES, LAVAplatos, realizamos. Chacabuco 18. Abril-13

TEJIDOS DE PUNTO, CAPAS, PALtós, trajes, chompas, vendemos barato. San Diego 212. 25-E.

HAGO BORDADOS Y DESHILADOS en máquina o acepto ocupación afuera. Sama 1773. 26-E

Ud. NO GANA DINERO PORQUE no quiere. Pues comprando la Hilandera "La Ideal", y trabajando en su casa, podrá fácilmente hacerse de una buena renta mensual. Visítenos y se convencerá.—Díaz y Herrera. Libertad 241.

MODISTA. HAGO TRAJES DESDE ocho pesos, pruebo domicilio. Nataniel 1295.

COMPRO ABRIGO DE GABARDIna con cinturón. Delicias 3407. E 25

SEÑORAS, SEÑORITAS: MODELOS en batas, especial para playa y vestidos nuevos y poco uso. Moneda 1610. E-27

PROFESIONALES

ZURCIDOS INVISIBLES: NOTABLE zurcidor japonés. Especialista único. Especialidad en viraduras, composturas, transformaciones. Son perfectas. San Diego 228. Teléfono Inglés 667. Febr. 26

CONDOR 1153, CASA ANTIGUA, única especialista zurcidos invisibles. Jersey sedas, viradura, hechuras. Transformaciones garantidas. Feb.-14

SASTRERIA CARMEN 7, RECIBE hechuras con materiales de primera desde 70 pesos; ternos sobre medida, casimir inglés, $ 130, $ 170 y 200. 16-Febrero

TRAMITO RAPIDAMENTE EXIMIsiones servicio militar. Libertad 10. E 25

ZURCIDOS INVISIBLES, 30 MINUtos. Moneda 1050. E 25

PROPIEDADES

CON SOLO $ 15.000 CONTADO, SALdo deuda Banco Hipotecario, vendo lindas casas nuevas, 12 piezas, 43 metros fondo. Matucana N.o 84, dos cuadras Alameda. Estación Central. Vista Quinta Normal. 27-E.

SOLO A $ 3,000 LA HECTAREA SE vende una hijuela con casas, galpón, posesión inquilinos y treinta hectáreas de terreno de primera clase, abundantemente regados. Dirigirse por carta a J. E. A., Tinguiririca. 26-E

VENDO LINDA CASA, $ 17,500 Y muebles. León Prado 690. 25-E.

VENDESE DOS CASAS DE 5 PIEzas, en $ 15,000 cada una, en Gorbea 2729 y 2731. Tratar: Carrión 1290. 25-E

SE VENDE QUINTITA FRUTAL. Av. Montt Garibaldi 751, carro 3. E-25

COMPRO PROPIEDAD MODERNA, de renta alrededor $ 200,000; produzca 12 o|o, prefiérese con deuda Caja. Oferta detallada a F., S. A., Correo 3, Valparaíso. E-27

$ 26,000 ESPLENDIDA CASITA CON esquina independiente. Produce 300 pesos mensuales. Av. General Bustamante 502. E 26

VENDESE OCASION CASA ESquina, mucho porvenir, facilidades pago. Tratar: su dueño, calle Augusto Matte 401, Comuna Yungay. 26-E

HERMOSO CHALET RECIEN TERminado en calle Bellavista, vendemos de ocasión en $ 35,000. Greene. Teatinos 86. 25-E.

EN MANUEL MONTT VENDEMOS a una cuadra Providencia casa en bajos, cómoda, muy extensa. Precio $ 65,265. Greene. Teatinos 86. 25-E.

SITIOS DE TODAS DIMENSIONES y precios vendemos en Avenida Santa María. Greene, Teatinos 86. 25-E.

CONVENTILLOS DE $ 60,000 ARRIba vendemos de oportunidad. Teatinos 86. 25-E.

$ 4,000 SITIO CERCA AV. MATTA, entre Carmen y Lira y una casa y sitio en Población Morandé, en 9.000 pesos, véndese de ocasión. Tratar: Aldunate 1275.

$ 7,000 VENDO SITIO 5,000 ADObes, esquina Inglaterra. Facilidades, Dávila 1061.

VENDO CASA CAL Y LADRILLO. recién construída, moderna, seis habitaciones familia, hall, 4 piezas servicio, patios embaldosados, luz, campanillas. Verla, tratar: misma casa. Paz 924, un paso San Pablo y Cumming. 27-E

EN BARRIO MATADERO.— VENdo nueva, bonita casa-quinta, adaptable pequeña industria. Mide: 10x50 metros; 9 piezas, galpones, fachada estucada, cemento, pisos, mosaico, parrón, jardín, árboles, frutales. Precio deocasión. Verla y tratar: San Isidro 1793, entrando por Ñuble. 27-E

¡OCASION! POR AUSENTARME arriendo cómoda casa amoblada muy barata. Calle Curicó 204, entre Maestranza y Vicuña Mackenna.

REMATES

COMPRAN, REMATAN NEGOCIOS abarrotes. Prestan dinero. Arce. Campanella. García Reyes 28. 28-E.

REMATE VOLUNTARIO. — EL 6 de Febrero a las 10 A. M., se rematará en el primer juzgado civil, la casa N.o 557, calle Lira. Mínimum: 74 mil pesos. Facilidades de pago. Permiso para vender.

REMATE HOY, 2 TARDE. ALMAcén abarrotes, bodega "Sorrento", Ecuador 3415. Hay gran surtido abarrotes, loza, cristalería, ollas, platos, sartenes, teteras, jarros enlozados, conservas nacionales importadas, sacos café, cajones azúcar, sacos arroz, yerba, licores, cajones galletas, gran surtido platos, tazas, maíz, trigo, porotos, papas, 300 sacos leña monte. 1,600 sacos vacíos, garbanzos, lentejas, gran surtido paquetería, cigarrería, escritorios, juegos lavatorios enlozado, servicios té porcelana, prensa copiar, máquina Singer, mesa, maleta grande, sillas montar, cuadros, sillas, espejos, mesa corredera, aparador, peinador, escritorio, romana plataforma, mollinillo N.o 7, dos balanzas grandes Howe, seis lindas vidrieras tendidas, paradas, frascos muestrario, damajuanas, barriles, chuicos, botellas, reloj campana, linda estantería, mostradores, con o sin derecho posesión, arriendo barato. Admito oferta todo, un solo lote.—Julio Vargas.— Ordenes, San Diego 958.

PROPUESTAS

PROPUESTAS PUBLICAS.—SE LLAma la atención a un aviso del "Diario Oficial", pidiendo propuestas para la construcción de una población obrera en el Apostadero Naval de Talcahuano, que se abrirán el 15 de Febrero próximo.—Enero de 1924. F 14

ROPA HECHA

ROPERIA "LA CANTABRICA".— Ofrece precios de costo: ternos, sobretodos de ricos casimires, cortes moda. Paletoes, pantalones, sombreros, calzado. Esmeralda 863, al llegar a 21 de Mayo. NIO.

ROPERIA "LA GRAN VIA". SAN Diego 236 se trasladó a Delicias 3391, donde realiza sus ricos ternos casimir nuevos y usados: precios baratísimos, facilidades de pago. Gran surtido de artículos para caballeros y niños. Delicias 3391 18-Marzo

ROPERIA LA VEGA, AN llo 694. Ofrece en barat ambos, paletoes, pantal breros, calzado, todo d

ROPERIA ANDRES BELLO ro 601, esquina Recole ternos, paletóes, ambos, ternos de niños, sombre do; precios baratísimos; fectado.

ROPERIA MANUEL ROD esquina San Pablo, ofrece tura ternos, ambos, palet de ricos casimires surtidos para todas medidas; sombr zado desinfectados.

ROPERIA LA CASA VE meralda 817, entre San An de Mayo. Realiza ternos, letoes todo de casimires ros, corte correcto, sob zado. Visítenos, casero, nuestros precios.

VERANEO

CARTAGENA. PENSION la (Las Baleares) calle metros al frente Playa Ch

CARTAGENA, PLAYA CHI ramar" Hotel, cómodas h para familias. Especialidad quetes. Precios módicos. Barrera.

VALPARAISO ARRIENDO amoblada nueve piezas Independencia 6 suales.

CARTAGENA OCASION VE sitio inmediato Playa Castillo esquina Arzobispo lez con 6,000 al contado. Comien, Catedral 1213.

PENSION SCHMIDTH piezas amobladas con pensión de mesa. Calle 512. Viña del Mar.

CARTAGENA. PLAYA CH inmejorable situación, blada independiente, trimonio, señoras, arrienda

CARTAGENA, PLAYA CHI milia italiana da pensión Villa Arteaga. Cartagena 399.